滿洲報

(本報價目)每月一圓、六個月七圓八角全年十五圓郵費先惠郵票不收(外國除中國日本加郵稅)(廣告刊資)一行十二字起碼一日每行一圓特別地位加倍另議以上俱以現大洋爲本位但朝鮮臺灣日本內地即以日本金幣爲本位

大連市常盤町二十九番地　發行所　滿洲報社　電話

編輯人 寶金章　發行人 金念曾　印刷人 王平山

THE MAN CHOU PAO
29-31 Tokiwacho
Dairen, Manchoukuo.

昭和九年九月廿五日

專謀解決非戰區問題
決定設立整理委員會
共置委員七名由各機關選派
原則已經擬就最短期內成立

因黃郛之歸任政務整理委員會決將根據下記兩原則以謀解非戰區諸問題
一、對於既往發生之種種問題設法以謀解決
二、在最短期間內設立非戰區地帶整理委員會使其專門研究解決在該地帶發生之問題該委員會共設置整理委員七名即政務整理委員會一名軍事分會一名河北省政府一名薊密行政區一名灤榆行政區一名及其他二名云(廿四日天津電)

殷同赴山海關
傳爲視察北寧全線路務

殷同廿一日晚專車離平赴津廿二日晨五時過茶淀轉榆關殷此行係視察北寧全線路務在榆勾留一二日即返平(廿四日北平電)

樹立新黨運動
尚未表面化各方甚注目

因各政黨方面皆有召集臨時議會之聲故今後政府應付政黨之方針及政黨今後對政府將採取如何態度殊堪注目最近政界又傳樹立新黨運動之說據云新黨樹立運動之策源地可分下列諸派
一、以床次遞相爲中心將舊政友系及民政系打成一片組織新黨
一、以宇垣朝鮮總督爲中心民政黨爲主要根幹糾合床次系組織新黨
一、由後藤內相爲領袖以國維會及其他右翼團體及民政黨政友會之一部與從來之政黨異趣而樹立新黨
然以床次遞相爲中心之新黨以現在觀之民政黨尚未有可之則僅有政友會內之床次系在謂籌畫者該氏倘強行之結局其腋下碍難收到豫期之效果對於以宇垣總督爲中心者民政黨內熱望主義之者雖有接日下觀之總督自身恐不能受諾復登政界此說甚爲有力再對於以後藤內相爲中心者謂後藤氏其所以就任內相者乃因其於政黨無有關係能得公正選舉故該氏於此問題毫無關係且以上之諸運動尚未至於表面化地步能否樹立如政府所希望之新黨按目下觀之頗屬疑問引起各方面注目云(國通廿四日東京電)

機構案官制既未產生
自何時實施亦未決定
未聆廳員意見不能有何表示
大場警務局長於歡迎中歸任

爲在滿機構問題於東京勾留約及二月與各方面作種々折衝之關東廳警務局長大場鑑次郎氏乘廿三日午前八時入港之扶桑丸歸連七時廿分扶桑丸行近港外時即有關東廳本田高等青木警務大和田保安御厨外事小坂衛生各課長植田警部及久下沼水上署長以下諸警務關係者乘小汽艇出迎空氣頗爲緊張大場局長甥頭即向至船上訪問之記者團曰「已無何可說之事」繼謂自東京出發之日曾會首相但不過與水谷文書課長一同午餐而已與河田秘書長關此問題曾有相當談論時閣政府方面曰關東廳警察官仍維持原狀安心可也余等一向支持拓務案而主張堅決反對警務部長由憲兵司令官兼任但至今尙無使我等滿足之明確表示關於兼任警務部長一點對方似在極力研究中但對方之心情如何尙不明瞭然亦未聞不可之說閣議之決議如諸君所知僅決議耳官制既未產生自何時如何實施亦未有所決定報紙上如何登載余則不得而知謂首相命余撫慰廳員耶政府方面希相安無事余亦希望其如此但其方法如何在未歸旅順一聆同事諸君及廳員等意見前不能有任何表示在滿機構事務局長耶其官制尙未決定對方僅謂欲其實現耳但關東廳方面認該問題亦應適用文官制旋謂「敗軍之將不必問也」而擬避免記者之質問但仍繼續作如左之一問一答

問　陸軍方面似主張警務部長由憲兵司令官兼任
答　關於此事曾聞有人謂此非憲兵警察但其意何居余則不知但政府之意見與我等所思之憲兵警察或有幾許不同亦未可知
問　即將會關東長官乎
答　京部下自應向長官報告滯京時之事務但在旅順報告或在新京報告尚不得而知
問　關東廳警察官之辭呈已彙集局長手中該辭呈即將交與長官否
答　余離旅已將二月故非返旅一視現狀則不能決定方針在未返旅一聆種々情況之前自無方針可言在情況未明之前實屬無法俟與同事諸君相商後方能決定
問　聞局長曾向關東廳警察官發訓電令其勿過騷動
答　余對該電報雖有責任但並非令彼等即主義亦須放棄之謂東京方面雖對關東廳警察官騷動亦有種種評論但不身爲警察官則終不明其眞相
問　與在東京之西尾參謀長曾會晤乎
答　余等以前即相識又兼對方謂欲與余相會故曾有廿分之會談彼時西尾參謀長曾否求余慰留關東廳警察官因事務過多已忘却矣無論何事皆非返旅不可得知也

與記者團之會見至此遂告終結碼頭上有御影池民政署長寺田大連署長以下之關東廳管下各署長警部補以上及各機關代表者六十餘名整列歡迎一般警察官之來迎者亦復不少情形異常緊張大場局長旋與關東廳各課長等共乘坐東廳汽車至大和旅館稍事休息後即返旅順

調查現地情況
派遣森重八田兩課長來滿

岡田兼拓相鑑於關東廳警察官全部動搖之重大乃決派森重企畫課長及八田警務課長赴當地調查情況故森重課長已於二十三日夜自東京站出發八田課長亦預定於二十四日首途又水谷文書課長爲報告中央情形計已定二十三日夜離京二十五日歸旅

報告在東京之經過
聽詢各署狀況
歸任後之大場警務局長

大場警務局長二十三日午前九時乘汽車由大連出發十時抵廳關東廳廳員及旅順署員事先即於本廳正門迄二門整列出迎局長與出迎者致禮後即於第一應接室向日下內務局長以下各課長機構問題研究委員及沿線各警署代表詳細報告滯京之經過約達一小時十一時返官舍沿線各署代表旋至官舍訪問報告各署之狀況局長關於今後對策上本人之信念又有所披瀝云

中央委員六名
與沿線連絡

大場警務局長乘二十三日入港之扶桑丸歸任局長如有慰留時管下警察官果能無條件應諾否頗值注目大連署員始終持強硬態度二十二日中央委員六名全體出動努力於沿線各署之統一再者日前提出之署員辭呈每件皆須附以陳請書現正由警務係整理中巡查代表已決定面晤歸任之大場局長披瀝彼等之決心並要求其善爲處理云

英國視察團
視察之日程
廿七日抵東京

英國之滿洲產業經濟視察團一行定於二十七日抵橫濱視察日程大體決定如下
二十七日於抵東京同時即訪問外相首相
二十八九兩日訪問各大臣日銀總裁銀行家
十月三日由東京出發赴大阪會見實業家等參觀工場並遊覽各地
七日由京都出發西下
九日抵京城
十日經由奉天抵新京
自十一日起三日間謁見康德皇帝一並會見各要人
自十五日起至十九日視察哈爾濱奉天撫順鞍山大連
二十日由新京出發經由朝鮮赴東京
二十三日抵東京
二十五日乘龍田丸歸國(國通廿三日東京電)

美國紡織工人
罷工大勝利

美國紡織工人罷工自本月初開始以來已繼續二十餘日據云羅斯福大總統業於二十一日承認調停委員會之報告書而向勞資雙方勸告停止罷工結果二十二日遂決定中止罷工云(二十四日華盛頓電)
紡織罷工作戰本部長宣言停止罷工同時聲明罷工之大勝利屬諸工人(二十四日華盛頓電)

澤田氏視察滿洲

新駐巴西大使澤田節藏氏預定於二十五日特任式後視察滿洲各地十一月初赴任(國通二十三日東京電)

法蘇諒解成立
東歐羅加諾協約
巴爾都再赴壽府協議細目

據巴黎來電蘇聯外長李德維諾夫十九日與法外長巴爾都會於日內瓦關於東歐羅加諾協約曾有重要商談結果對於德波二國外之法蘇小協商國土耳其希臘及巴羅的克諸國間成立東歐羅加諾協約事成立諒解巴爾都氏定於來週再赴日內瓦其時當即接洽細目問題再者巴爾都氏將於二十二日閣議上報告與李德維諾夫會談之結果云(國通廿四日東京電)

中國政府淸除毒物
必須列國合作
國聯第四次委員會中
胡世澤發表演說

國聯會第四次委員會二十三日繼續討論鴉片問題中國代表胡世澤發表動人演說胡氏謂
中國操持毒物甚多均係來自歐洲中國受外來毒物之害較他國爲甚其不滿之理由自較他國爲多此際中國領土有不受中國行政直接管轄者此等地方所操持之毒物亦在在有之
胡氏繼對備忘錄所述提議更正蓋報告員在備忘錄中署謂中國出產鴉片並無限制之語胡氏不以爲然謂
中國出產鴉片無限制之語頗有分別自五月以來中國政府所擬條例對毒物出產行將嚴厲措置乃用以對待毒物者其措置毒物方法較對鴉片更嚴蓋中國政策一項先肅清毒物而後解決鴉片問題關於毒物之措置甚嚴甚重對違者處之以死刑中國各地已分設醫院凡受有毒物之害者均行強迫入院治療違者嚴懲此項措置已製就條例分送各省送達後十日以內即實行總之中國政府已取必要手段以淸除毒物之害但必須與他國合作始能收效
胡氏對提出大會各決議案與以贊助希望能於大會報告書中列入
胡氏旋謂在中國有租界各國與中國之合作已較密切更希有關各國均能合作云(廿四日日內瓦電)

日皇發電致謝
各國元首慰問風災

英國滿洲國那威等國皇帝陛下以及美國波蘭各國大總統對於日本關西此次之大風水害於二十二日特向日本皇室發出懇篤之慰問電報對此日本天皇陛下當即分出謝電(國通廿四日東京電)

駐日使臣慰問
丁于兩氏亦訪問外相

各國使臣二十三日晨特至外務省作慰問風害之舉而滿洲國丁公使于參事官亦訪問廣田外相表示慰問云(國通廿四日東京電)
美國捷克中國各國大公使均派代理人於二十二日午前至外務省訪問廣田外相及重光次官對於此次之風害致以懇切之慰問詞云(國通廿四日

完成訪滿的壯舉
空中艦隊回連
翱翔於大連上空一周後
即在周水子飛行場着陸

塚原大佐指揮之海軍機〇〇架二十三日午後一時半在大連上空一旋回後無事於周水子飛行場降陸於茲劃期的大壯舉已得美滿成功

由空中俯瞰
滿洲之發展
塚原指揮官談

艦上機〇〇〇機曾於周水子飛行場降陸補給燃料復飛翔大連上空下午一時半歸還該飛行場赤城艦長塚原指揮官談話如下
往時正爲逆風祗思歸來時必爲順風當可得其助力不料歸來時亦爲逆風然而諸事平安由空中俯瞰滿洲實有長足發展氣象今後滿洲之發展除賴諸君努力外別無所依云云

由奉赴鞍山
末次司令長官
離京時之盛況

二十二日晚抵奉之末次司令官一行二十三日午前八時由大和旅館出發參拜奉天神社忠靈塔後當出席在奉天高等女學校由奉天官民合同主辦之歡迎午餐會午後二時五分由奉天出發赴鞍山

亦由京言旋
艦隊將校團

爲期視察國都建設狀況於二十三日上午六時來京聯合艦隊將校團金剛副長友成中佐以下三百三十五名乘滿電公共汽車市內一週後在海軍部司令部前開散自由觀覽十一時後齊集站前十一時半乘車歸還大連

於萬歲聲中
就歸連之途
在奉表演妙技

塚原大佐指揮下之海軍機〇〇架於二十三日午前十時在奉天日滿官民歡迎之萬歲聲中一路飛返大連

兩大將同來連
在鞍山視察昭和製鋼所
廿三日晚宿於湯崗子

菱刈關東長官爲與日下入大連港中之聯合艦隊交驩於二十三日上午九時乘特急快車偕同鹽原秘書官今岡副官林參謀赴大連再長官豫定二十四日正式訪問旗艦金剛接見訪問國都新京車已就歸連途後赴旅順官邸約逗留一星期上之末次聯合艦隊司令長官帶同幕僚三十餘名於二十二日晚受三毛守備隊司令官鮎谷總領事土肥源特務機關長臧奉天省長代理及其他多數官出迎平安抵奉當投入大和旅館二十三日參拜奉天神社忠靈塔後遊覽北陵等地自午前十一時半出席在高等女學校講堂舉行之市民歡迎會席上對蜂谷總領事之歡迎詞末次長官特致謝詞次由關屋奉天地方事務所長發聲三呼日本帝國海軍萬歲於十二時餘始行散會又末次司令長官一行二十三日乘鵲號與菱刈軍司令官同車南下在鞍山視察昭和製鋼所後預定當晚在湯崗子一宿即行歸連云

三相覲謁
上奏災情

爲上奏二十一日之暴風被害狀況後前內相內田鐵相床次遞相二十二日午後三時許前後陸續晉宮拜謁天皇陛下詳細上奏被害狀況應急的救濟施設等陛下亦異常軫懷特賜以感謝之詞三相於恐懼感激之餘退去(國通廿四日東京電)

蘇聯大使夫人
捐金三百元

蘇聯大使夫人對此次近畿大風害極表同情於二十二日經日本赤十字社寄金三百圓又爲出席紅十字國際會議而來日之新錫蘭代表哈路德拉吉氏亦經日本赤十字社捐款五十圓(國通二十四日東京電)

貴衆兩院及軍部
均主召集議會
救濟旱災水害一併解決

召集臨時會議論不僅各政黨方面即貴族院與軍部亦有贊助之傾向其所以如此者因此次近畿地方之風水害乃僅次於關西大震災之慘事不僅其善後處置必須徹底即四國九州地方之旱災北陸地方之水害及東北地方之農村救濟中需待緊急解決之事項亦甚多爲供此等重要案件一併解決計自有從速召集臨時議會之必要政治方面對召集臨時議會問題雖持消極態度但貴衆兩院及軍部方面則積極主張召集故其前途頗堪注意云(國通二十三日東京電)

沈大臣奉諭
慰問大阪市長

今上聞得大阪此次之風水災特命宮內府大臣沈瑞麟氏於二十三日午前八時向關大阪市長發出懇篤之慰問電報如左貴市因颶風襲來實爲非常之大災害茲奉我滿洲國皇帝之意特以電報聊表慰問云又關大阪市長於恐懼感激之餘當於當日發出謝電(國通廿四日大阪電)

岡山避難民
達六萬五千

岡山市軍隊出動對全市避難民補給食糧努力救援工作於二十二日下午十時更由倉敷到來食糧品及其他等物避難民已達六萬五千之多數慘狀難述(國通廿四日岡山電)

大阪市復興
工作之急進

大阪市廳救護團本部於廿三日午前六時以載重汽車公共汽車數十輛滿載二十萬人份之食糧與兩萬條毛氈二萬件寢衣復興應再食糧衣服着手一齊開始復興工作市府之救護團本部亦以汽車滿載二十萬人份之麵包着手復興現今全市三百萬大衆對於復興工作非常忙碌云(國通廿四日大阪電)

鳥取縣受害狀況

鳥取縣所受之慘害實況截至二十二日午前十時三十分止判明者如左
浸水房屋　三二七四六戶
倒毀房屋　二二一一戶
冲失房屋　一一戶
田地浸水　一七二六町步
橋深冲夫　八九
田禾被害　五一四九町步
價格約爲九百五十萬圓
桑園被害三五〇〇〇町步
價格約爲二三六〇〇〇圓
此外鳥取市約三分之一浸水鐵軌之被冲失者頗多團體客約有千五百名處於進退不得之境中至米子地方之浸水者亦達五千戶云(國通二十三日鳥取電)

風災救濟財源
岡田首相聽主計局長
詳細說明 幷加以協議

岡田首相午前十時召大藏省主計局長於官邸爲研究關西方面暴風雨被害之應急對策計關於財源方面聽其詳細說明並有所協議云(國通二十四日東京電)

死者千二百餘
大阪府警察部發表災況

於二十三日上午十一時大阪府警察部發表罹災狀況如下
死者一三三四名負傷者三二六八名行方不明一〇四名全潰家屋七〇四四九戶半潰家屋一〇三一三戶浸水二〇九一四戶燒失一六戶火災一四件
再加全國各地之數死者總數約達兩千名云(國通廿四日大阪電)

滿洲足球隊
對名古屋軍
自東渡以後
第一次獲勝

二十二晨九時乘燕號列車由東京出發之滿洲國足球隊午後二時三十分抵名古屋少憩後於四時五十分在名古屋市立運動場與全名古屋軍開賽由名古屋先蹴開始結局一對〇滿洲軍初次獲勝(國通廿四日名古屋電)

岡山幾成活地獄

岡山地方二十二日晨因旭川堤壩決潰岡山市街到處濁流汎濫房屋皆沒於水中罹災民多由二樓脫出之勢大有活地獄之觀加之二十一日午後一時山下町岸野自動車商會突然起火新築中之岡山新聞社已被全燒直燃燒至午後六時始漸次鎮滅損害死傷者詳細雖不明但有達相當多數之形勢云(國通廿三日岡山電)

封呼圖克圖
爲普靖法師
廿四日授冊

安欽呼圖克圖前經國府明令冊封爲普靖法師茲以安氏行將赴藏關于此項冊封典禮業經蒙藏委員會與國府典禮局接洽妥貼據國府息已定於下星一廿四日上午十一時在國府舉行由林主席親自授冊云(廿四日南京電)

陝省電話網
財廳購料裝設

陝省決裝置全省電話網有十二縣未通話者現尙有三十六縣財廳決購料裝設(廿四日西安電)

關於協力實施
滙兌取締令
華方之要求
外銀決拒絕

中國政府曾向上海外國匯兌銀行組合要求協力實施匯兌取締令外銀組合特此在二十二日開臨時總會協議結果對華方主董要求之
一、爲期純然之貿易求經手人蓋章
一、匯兌買賣額每星期或每月求其報告
二、項於外國銀行在營業上國策上不能輕忽承諾業已決定除拒絕外別無辦法云(廿四日上海電)

戴民權過漢赴贛

戴民權二十二日晨謁張學良報告防務當晚乘輪赴江西謁蔣介石(廿四日漢口電)

楊秀瓊蛙泳
破粵省新記錄

粵全省七次水上運會二十三日二次比賽一百米自由泳決賽及四百米自由泳楊秀瓊又獲第一四百米蛙泳決賽破全省紀錄(廿四日香港電)

江省自事變後
增五十萬人

據黑龍江省公署調査截至八月底止齊齊哈爾市及其他四十六縣戶數達六十五萬二千一百三十六人口達三百九十七萬一千五百八十六與事變前之概算數三百萬相較相差將近百萬但該概算係無根之杜撰據可靠之統計自事變迄今實際上增加之人數約在五十萬左右云

北鐵幹事逃走
因陰謀暴露
感及身邊危險

北鐵蘇聯職員蒂爾葉基薩魯亞恩芝之步曩者歸國之馬根幹事之後座曾擔任共產黨之指揮及指導等重要職責茲判明該氏不知何時已逃回莫斯科觀該蘇聯職員之逃回因某種陰謀暴露感及身邊之危險所致云

招聘洋官
制定五法

滿洲國司法部曾向日本司法部託爲招聘推事檢察官約七十名日本司法部當即選定五名赴任該五名專司制定滿洲國刑法民法商法刑事訴訟法民事訴訟法等五法至於完成

京市署組織
自治委員會
視察日本都市

爲促進社會事業新京市公署最近組織自治委員會首先視察友邦日本各重要都市之社會事業以委員長王民爲團長之一行七名在二十三日下午十二時由新京啓程約需一個月歷訪朝鮮九州京阪神京濱各市定於十月二十一日經由圖們歸京云

久勝匪別動隊
再襲老頭溝

襲擊老頭溝之久勝一派胡匪其後向八道溝北地方面移動爾後別動隊約有三十在二十日下午十一時四十分復來襲擊老頭溝該地機關協力交戰一小時二十分鐘將彼擊退日方並無損失目下日滿軍正在追擊中

齋藤大使到下關

視察滿洲及中國中之齋藤駐美大使乘二十二日晨抵下關釜聯絡艦抵下關當即往福岡預定二十三日晚乘由下關出發特急富士號列車上京(國通廿四日下關電)

大奉天都市
計畫委員會

爲期建設商工都市大奉天於最近之將來能擁有百萬人口爲全滿商工都市之中心內容外觀俱備之大都市於廿二日在奉天市政公署開都市計畫委員會其所計畫之地域乃係以北陵爲天然公園包含城內外以及商埠地附屬地沿渾河河畔在二十平方里內建設復於其周圍造築楕圓形環狀之兜風便道利用渾河水運在奉天營口間開鑿運河期其成爲水利水運之交通要衝地由鐵西工業地至滿方工業地近爲建設一大商業地以將來日滿兩國結成一團施行自治制爲目標進行計畫該都市計畫採取近代歐美設計於其上設置各種機關以期實現全滿模範都市云

東部線工人團
安設電話中
忽被匪襲擊

二十二日上午七時許在北鐵東部線橫道河子高嶺子間一千二百二公里北鐵舊站附近架設電話中之工人團突遭數名之胡匪襲擊經日本守備隊警見當即交戰將其擊退日本軍負傷一名云

舞枝隊遇匪
於海林東南方

二十日舞枝隊在距海林東南方約二十基羅地點遭遇匪首不明之匪賊爲期澈底的殲滅當與之交戰上等兵鹽田勝一因胸部負貫通槍傷已死亡

距洮南廿里
發生炭疽病

據到海拉爾某地電稱在海拉爾洮南約二十里之地點西尼黑部落發生炭疽病甚爲恐慌

今日本報三大張

錦縣大信利赤峰支店廣告

各方購顧惠鑒敬啓者本支店自創銷以來所售太陽牌膠皮鞋頗蒙各界所推許甚爲激感故現下又大批運到各種膠皮靴鞋物美價廉而且堅固耐久如承惠顧及參觀無任歡迎之至

赤峰四道街　大信利支店謹啓

奉天鐵嶺地方法院昌圖分庭佈告

爲佈告事案查本庭受理大興盛與任子榮因貨款一案原告任子榮所在不明應送達傳票及訴狀副本無處送達茲據原告請求公示送達到庭除裁決照准選任張鳳翔律師爲被告特別代理人並傳票等件另行牌示外茲定本年十月十五日上午十時開庭審理特行登報仰該被告知照此佈

不孝維璞罪孽深重禍延
顯考周公諱德福字恩浦府君痛於民國二十年八月十七日午時壽終正寢享壽六十有二歲
顯妣周母寗太君痛於二十二年四月初一日寅時壽終內寢享壽六十有一歲不孝維璞均侍在側親含殮遵禮成服寄柩於大連大禮堂茲卜於舊曆八月十六日午前十時開吊十一時成主啣經午後三時送路八時夜奠十七日早五時發引安葬於大連管內凌水河大山屯西山之陽新阡臨期迫切不及遍訃叨在
學世友戚寅
誼哀此訃
聞
孤哀子　周維璞　泣血稽顙
齊衰期服孫　學謙　泣稽首
通唁處大連愛宕町十四番地德福園
幕設天后宮大禮堂
賴萬淸　劉品三　陳韓五
朱春山　張田池　邱子生
楊海榮　王銘三　鹿蓉芳　李文田
親友總代

大連

日美健兒各顯身手 龍虎相爭之熱烈

歷史的國際陸上競技大會 於大連運動場舉行

萬人待望中之滿洲體育協會主辦之日美對抗陸上競技大會、已於風和日麗之定刻、廿三日午後二時開幕於大連運動場、日美兩國選手於觀衆鼓掌歡迎聲中入場、依順舉行開會式後、即開始猛烈之對抗比賽、茲將第一日大會開會及競技之情形及其盛況詳誌於後

舉行嚴靜莊肅之 盛大開會式

岡田日拓務大臣特寄祝辭 日美兩主將握手交換旗幟

開會之前、即定刻之午後二時、由音樂隊、在場內先吹喇叭、其次即爲滿洲日報由飛行機投下之鮮花二束、贈與兩隊之主將美主將克寧克姆君與日主將濱田常盛君則由此一同列隊由職員爲前列次爲美國選手隊、後爲日本選手團、由獎品台前過繞行場內半周、由正面直到獎品台前、分別排列、日本選手列東、美國選手列西、於是舉行昇旗式先昇日本國旗(奏日本國歌)由日本選手主將濱田常盛君昇旗、次由美國選手主將克寧克姆昇美國國旗(奏美國國歌)昇旗之後、即由副會長致開會詞、茲簡單錄之於下

於茲清明之天候、得迎世界第一流之美國陸上競技選手、與我日本選手在大連開國際的陸上的競技大會、實爲我滿洲體育協會極其光榮之事、更可與我日本選手諸君、莫大之貢獻、於此金風和麗、正好運動之季節、祝日美選手各位之健闘、謹述數語、以爲開會之詞

其次爲日本拓務省大臣、由御影池大連民政署長代讀、其祝詞如下

△祝辭

曩者應我日本帝國之招聘而來朝之美國陸上競技團、既於日本內地舉行各競技大會、彼公正之運動家、發揮其精神與優秀之技能、示有世界最强之實力、亦與我日本國陸上競技界多大之貢獻、同團渡滿洲之大地、茲於大連市滿洲體育協會主辦之下、得以開催日美兩國選手間國際的競技大會此不獨資於參加各選手之技能向上者甚大、即於滿洲我國陸上競技界以多大之成果、況如斯之國際的競技、舉行於滿洲大地一角之大連、其信有重大之意義者、亦無疑矣、余將祝職員及選手各位之奮勵與健闘、而更於此際國的競技、爲期選成眞正之運動競技、本來之使命及效果、切望其有最善之努力、謹速一言以爲辭、昭和九年九月二十三日、拓務大臣岡田啓介

於拓務大臣祝詞之次、爲英文滿洲報社代表英人編輯之對美選手致祝詞、並授與美國選手以紀念品、其次爲美國選手監督之馬哥氏致一場之詞、其大意爲

我等一行由日本到大連倍受滿洲體育協會及各方之歡迎對此厚諒、謹於此表示謝意

次爲山岡審判長之宣言、大意爲

由此即開始比賽、於大連市開此國際之競技、實爲無上之光榮、但日美之國際競技、已於日本之東京大阪舉行之、此次在大連者乃爲地方的日美對抗陸上競技大會、我日本軍亦要深爲努力、以資得有最有趣的競技、至於採分、則變爲一等五分、二等三分、三等一分、但此不過爲分勝負而作成者、並不是專算分數者云云

於山岡審判長宣詞之後、乃行日美兩國選手之交換旗幟由兩國之主將美國主將克寧克母與日本主將之濱田常盛君、於握手之下、交換双方紀念用之團體旗幟、此時觀衆鼓掌之聲如雷、而各寫眞班亦均馳往撮照

在此兩軍主將、交換旗幟後即宣布閉式、移至開始準備競技此時爲二時三十五分、準備決自三時起開始競技、在此二十五分鐘、作各種之準備及到二時五十六分時、於觀衆鼓掌聲中八百米、乃準備出發、故到整兩點時、於發令員槍聲之下、乃開始八百米之競技矣

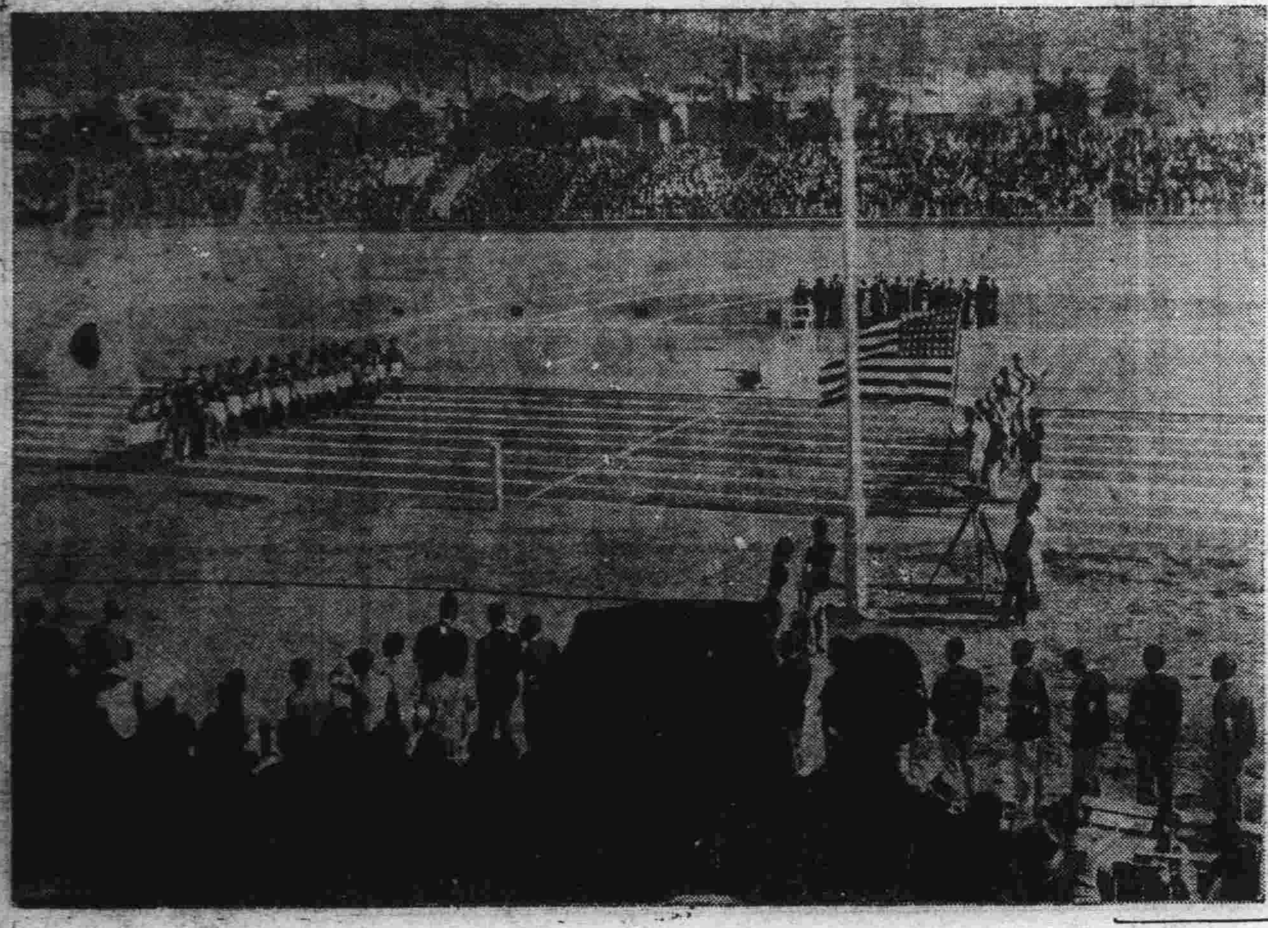

八百米

△第一 洪保斯特爾(美) 一分五十八秒六

△第二 克寧克爾姆(美) 一分五十八秒八

△第三 天近豐藏(日) 二分三秒

右八百米日美選手、原定出場四人、次因日本選手僅出一人、故結果僅三人、在出發時、天近豐藏在第一線佔先、洪保斯特爾在第二線、克寧克爾姆在第三線、及第二圈時、天近漸形落後、洪保斯特爾乘機進前、克寧克爾姆亦進前、至終點時、洪保斯特爾、突然一躍而進於克寧克爾姆前、乃列爲第一、第二爲克寧克爾姆、第三爲天近、相離約二十米有餘、但是日因風力過大關係、致其成績不甚良好、與東京大阪大會之成績、比較相差三秒餘

跳遠

△第一 克拉克(美) 七米五七

△第二 岡田和好(日) 七米一四

△第三 柴田良助(日) 七米〇九

開始跳遠之始、日本岡田選手次爲柴田選手、盟美國之克拉克選手爲最後、但其跳躍之成績、岡田、柴田二君、因受克拉克君之威脅、卒未得提高、克拉克之成績愈進、而柴田之成績、最後犯規、岡田亦同、故柴田祇爲七米〇九、岡田爲七米一四、克拉克之成績、竟打破其在日本時之七米四五、而進至七米五十七、亦實因實力之不足也

此跳遠之成績、克拉克君之七米五七、僅打破滿洲記錄即世界記錄七米九八、美國記錄七米九〇、日本記錄七米九八、滿洲記錄七米四十一

鐵餅

△第一 安達遜(美) 四十八米八三

△第二 覃(美) 四十七米七七

△第三 劉約翰(日) 四十一米七七

右鐵餅之成績、較在日本舉行之大會成績、强了許多、第一、第二、均爲日本國際新記錄、與世界記錄比較、相差不過三米而已

百米

△第一 美特克爾夫(美) 十秒三

△第二 巴遜斯(美) 十秒五

△第三 田中注連雄(日) 十一秒三

百米之競爲觀衆所注意者在方出發之時、日本之西貞一君在先、及至跑二十米間、美特克爾夫與巴遜斯、及田中等一擁而進、至終點時、美特克爾夫以十秒三之成績、列爲前茅、而得與世界紀錄相等更造成日本之新記錄、巴遜斯以十秒五佔第二席、田中以十一秒三居殿軍

跳高

△第一 馬鐵伊(美) 一米九五

△第二 武內友章(日) 一米八五

△第三 長谷川均(日) 一米八〇

跳高之記錄、滿洲者爲一米九一、日本者爲一米九八、美國者爲二米〇四、世界者爲二米〇六、此次大連大會之跳高、僅打破滿洲記錄、其成績實不算良好、本來世界之記錄二米〇六、及美國記錄之二米〇四、均爲本大會馬鐵伊君所保持者、不知其胡爲而未能越過二米者、總之本大會之跳高成績最爲不佳云

五千米

△第一 克勞雷(美) 十六分四秒二

△第二 濱田常盛(日) 十六分五秒六

△第三 小林陸太(日) 十六分八秒八

右五千之出發、爲日本濱田君在前、到三千四百米時(爲九分四十六秒)爲日本選手小林君突出在第一位而急走、比及最後二週時濱田君又落在美國選手克勞雷之後附近、則仍爲小林君在先、(僅餘四百米)比及餘一週、克勞雷君與濱田君均在一水線上、則與最後至百米時、克勞雷君與第一步之小林君相差無幾、及至七十米時、則三人已均在一線上、並駕而齊馳、比及最終時二十米地方所謂(拉斯特)的時候、彼力强的克勞雷猛然前進、越過濱田小林、則終點時、第一位乃爲其所獲、濱田猛力追逐、亦未得還、相去不過一秒之餘差而佔第二位、眞是可惜、觀衆均以爲第一位必爲最先在頭之小林君所佔、故在四千四百米時、滿場鼓掌聲援之聲不絕於耳、不意最終仍爲美選手克勞雷君所奪去、眞是可惜、然而濱田常盛小林陸太二君之實力、亦頗充足、不幸而未得獲第一、此即所謂勝敗兵家常事者也

標槍

△第一 出島操(日) 五十九米七二

△第二 岡田勝義(日) 五十五米四二

△第三 克拉克(美) 五十三米六七

標槍之一技、爲日本選手擅長、故美選手之克拉克君努力之結果、亦不過擲了五十三米六七而已、但出島君之五十九米七二、亦不過僅打破滿洲記錄五十六米五三而已

四百米接力

△第一 美國選手隊 四十二秒三

選手、克拉克、古利恩、巴遜斯、美特克爾夫

△第二 日本選手隊 四十三秒四

選手、田中注連雄、松田達三、西貞一、清水年雄

右四百米接力之出發、日軍選手之田中(斯塔特)甚佳、比及第二棒之松田君、亦接棒迅速、而仍在美選手第二棒古利恩君之前、三棒亦然、美軍選手之末棒(拉斯特)美特克爾夫之接棒後則在清水年雄之後、再差約五米、到最後終點二十米時、美特克爾夫壓過清水、而獲得優勝矣、右兩軍成績僅打破滿洲紀錄而已

日美競技大會寫眞

(上)開會式(貝瀨副會長之致開會詞與兩方排列之日美選手(對面爲學生觀覽席場之中央爲軍樂隊)(中)日美兩主將之昇日美國旗(下)入場行進之美國選手團

第一日競技得點表

項目	(美國)得點	(日本)得點
八百米	八	一
跳遠	五	四
鐵餅	八	一
百米	八	一
跳高	五	四
五千米	五	四
標槍	一	八
四百米接力	四	一
第一日總得點	四七	二五

大會之獎品與大會職員

右日美對抗陸上競技大會、盛大之舉行、對於優勝隊、及各優勝選手贈給相當之獎品、依大會主催者滿洲體育協會之所定、分別誌之於後並記述大會之職員如左

菱刈關東長官優勝盃、林滿鐵總裁優勝盃授與優勝隊

駐連美國領事優勝盃、授與日本選手優勝記錄者

小川大連市長優勝盾盃、授與優勝隊

其他滿洲體育協會會長優勝盃及協會優勝各種銀盃、及紀念品

大會之職員如下

總裁 林博太郎氏

會長 山西恒郎氏

副會長 貝瀨謹吾氏

顧問、卜因傑德美國領事、八田滿鐵副總裁、日下關東廳內務局長、中村同財務局長、大場同警務局長、石本滿鐵總務部長、御影池大連民政署長、小川大連市長、高柳中將諸氏等

名譽審判長 馬哥美國選手監督

審判長 山岡信夫氏

第二日日美競技 大會前之預想

日美對抗陸上競技大會第一日之成績、均如另項所載、大體與本報之豫想相同、其所收獲、其第一日之競技項目中、更當有驚人之表演、茲將第二日之項目並其豫想等、再記述之於左、至於各項採點爲、一等五點、二等三點、三等一點、接力爲一等四點、二等一點

第二日(二十四日)

四百米 午後二時十分
鐵球 午後二時十分
撐竿跳 午後二時四十分
高欄 午後三時十分
鄉鐵鎚 午後三時二十分
二百米 午後三時四十分
三級跳 午後三時五十分
千五百米 午後四時二十分
瑞典接力 同四時四十分

第一日日美競技豫想、已誌昨報、依第二日之成績、兩軍人員之實力、再記其考想如左

△第二日之競技豫想

●四百米 於東京大阪兩大會時洪保斯特爾君之四十九秒二的好記錄、及在東京四十九秒六、大阪大會四十九秒五之谷利恩君、對此之日本軍西、今井、井上三君之實力雖佳、終不能成爲問題

●鐵球 美選手之覃君、保持之成績爲十五米八十三、其優勝之歸屬、已行決定、依出場人員觀之、高田之記錄、在東京大阪兩大會最高不過十三米八六、大連大會或可躍進一到十四米、其結局當爲、安達、覃、二、高田、三、(鐵餅成績最佳)

●撐竿跳 保持有四米二七之最高記錄之德姆遜君、到日本以來、成績極不佳、東京大會與大江、西田同一的越過四米、到四米一〇則均未越過能決勝時、大阪大會、大江越過四米二〇、西田越過四米一〇而德姆遜君竟落在第三位、大連大會之高野、非常良好、三米九十五、確實可以保有、德姆遜之練習時亦爲九十五、則兩者可有並駕齊驅之勢

●鄉鐵鎚 美選手菲巴君之小男子、在東京大會不過四十八米三九、敗於阿布大阪則以五十一米一六而得雪恥、來大連練習時竟能越過其保持紀錄之五十二米〇四、亦未可知、對此日本監督之沖田氏親身出馬、可有四十五米前及之成績、但可在安達遜以上、此一項之結果、亦堪注目者

●二百米 世界無敵之美選手美德克爾夫、其百米之成績、尚不如其二百米爲可恭、所以第二日之對戰更爲有趣、彼保有之記錄十九秒八、在東京大會爲二十秒二、在大阪退步爲二十一秒四、大連大會、比日本內地、或爲良好、更有新記錄之出現亦未可知、日本之西君最近成績甚良可與巴遜斯有勢均力敵的樣子、結局、可有美德克爾夫、西、巴遜斯松田之順序成績罷

●三級跳 跳躍王之日本選手南部之世界紀錄、在大阪大會更跳進十五米八三、此一躍而成世界之覇王、大島之跳躍亦佳亦成爲世界之紀錄亦未可知

●千五百米 日選手之濱田孤軍奮鬪、成績甚良好、但其對世界紀錄保持者之克寧克姆(成績三分四十八秒九)則或不能敵、結局濱田必敗於克寧克姆也

●瑞典式接力 美國隊之出場人員爲、巴遜斯、美德特爾、克爾夫、谷利恩、洪保斯特爾、與日本隊之、田中、松田、今井、四等相對抗、此中距離的各選手以四百米之如旋風之追走、其成績如何實與觀衆以最大之興味焉

大連永和利海味乾菜賤賣 啓事

逕啓者敝號創立十有餘載特派專員親赴中外出產名區採辦海陸物產食料品類現已到齊極爲完備爲酬官商各界惠顧之雅意零賣批發定價格外從廉恐未週知特此聲明

大連市浪速町四番地 永和利海味店啓 電話七九六六

大連市西通六十四番地 王仁眼科醫院 電話六七五二號 地址在常盤橋西廣場電車道中間路北便是

春華醫院 患癮(鴉片 嗎啡 海洛)治療開始 內科 小兒科 花柳科 院長東京醫學士 徐榮 大連市西崗東關街電車站旁 電話七五七一二番 (入院隨意)

五淋新藥發賣 一盒 得利格諾賓(Dorigon obn) 此藥爲大阪醫科大學醫學士福原正義先生所創製爲慢性急性五淋之新藥一經服用確能立奏效果 (五日分金一元五角)(十日分金三元) 總發賣元 日本橋藥局 大連市信濃町四十四番地 電話八三六二番 振替大連四四九七

帝國海上火災 資本金壹千萬圓 社長安田善五郎 火險及水險 滿洲總代理店 大連市山縣通二二二 國際運輸保險部 代表電話三一二五一 (如承賜顧請用電話或信片於左近支店或出張所可也)

大連 大競馬 九月廿九日(土) 九月三十日(日) 十月一日(月) 十月六日(土) 十月七日(日) 十月八日(月) 於星個浦競馬場 雨天順延

岐山醫院 各科診療病室完備 醫師趙鳳鳴 小崗子平順街三十七番地 電話四六五七

本廠自造 各種旅行皮靴 各式公事皮靴 批發 零售 鴻泰皮靴工廠 大連西崗子平順街 電話二九〇〇八番

本廠專造各皮旅行箱皮靴並修理白衣帽帳批發零售價格低廉 永安工廠 西崗街一一六番地 長電話二二〇九九番

產婆 山田靜子 通曉華語 電話二〇五九

鳴謝聯保公司賠欵快捷

逕啓者小號在劉家屯王陽街三〇四番地於本月十七晨不幸因鄰居失愼貨物行李多受水漬損失不資幸在大連聯保公司投保火險即報告該公司到場驗明不兩天即按損失照賠可見該公司辦事通融賠償爽快銘感之餘特登報端用爲各界介紹此佈 寬頭本號謹啓

德泰百貨店—應時運到 蘇杭鮮妍衣料兩洋美麗嗶嘰船來化粧香精家庭旅行用品爲適合顧主心理定價分外低廉二樓陳列提莊貨破格大賤賣 陳列種類 門市部 二樓(環球 雜貨 化粧 物品) 三樓(綢緞 呢絨 布疋 磁器 玩具 留聲 唱片) 大連奧町五十五番地 代表電話四一八七番

消閑世界

蘭的悲哀

（楊振芝）

金風送爽，景物淒清，秋夜的庭院，尤呈寂靜，當夕陽西下的時候，暮色蒼茫，一輪冷清月姐，從東山咀上帶着水銀色的清光，一步々的，嬝嬝走出，斜掛於楊柳梢頭，映在地下參差的樹影，刹那，月光佈滿庭院，樹影漸々移於台階，月光也映在窗檯上的幾盆洋繡球花碧綠的葉，鮮紅的花，月色花色，五相掩映，眞是嫵媚動人，另有一種清幽的趣味。月姐漸々步至天空，眞是瑞潔，蔚藍的天空，像掛着一個冰盤，大公無私的向自然界的曠夫，怨女，文人，雅士，……一切的人微笑！

蘭，她便是在月姐微笑下的一個人，月光照在她那桃花色的粉面，而帶憔悴，菊花似的臉蛋，而帶憂愁，秋水般的晶瑩雙眸，而帶濕潤，為潤的短髮，蓬鬆不整，鮮紅的咀唇，而帶乾澀，一身士林布衫，而短過膝蓋，一双高跟鞋，長筒的絲襪，以及……無一不被月光籠罩，看她眉峰双鎖，眞是有萬千難過的事，都凝聚在她的胸中，露於稍

蘭坐在滿草墊上，用双手支住下頷，對着月光，長吁短嘆，眞是：

「萬縷愁絲却不去，只在一長吁短歎中」

今天芳妹到我家來，帶着她那男孩，天眞爛漫，活潑的很，實在令人可愛，唉芳還比我小一歲，已經有個小孩了，像我這……還沒有唉！我記得芳妹出閣的那一天，那是多麼隆重的舉動，她那丈夫該多麼令人欽佩而敬服，他總以溫柔的態度，和藹的言語待她，芳妹，她眞是享受着人生的幸福了，可嘆我的終身，還不知將來到何如的地步，唉，我心中的悒鬱，向何處去訴呢？蘭對着月姐，意欲將胸中的憂鬱，默然的向月姐盡情的訴出，向月姐乞憐，她的眼淚隨着悲哀，也流出來了！

一陣涼風吹來，將階下的落葉，括得颯々作響，樹草兒，禁不得秋風的吹拂，點々首，與封姨鞠躬，請它原諒，不要再括，但是秋風毫不留情，將可悅的嘉木，爭艷的綠縟豐草，拂得變色！

「姐呀！外面該多涼，進屋睡覺去吧，現在已經九點了，我媽說要關門啦，教我告訴你——蘭的七歲小弟弟，走出門來，用伶俐的小嘴，說出嬌滴聲音告訴他的姐々，隨着伏在蘭的背後，從她的脖頸環抱過去，用白嫩小手去握她玉潤的胳脖，同時將頭一斜，面的低垂下來，他的靈活，一對眼睛，不住看他的姐々，一種可愛的天眞活潑，如水一般的流露在他那微笑的臉上！

「好弟弟，起來吧，不要鬧了，壓得我好疼的，你先去吧」一說着，她的弟弟下來了，她立起身來，看她的弟弟一步一步的進屋去了。

「月姐呀！你獨自站立在天空，受着文人，雅士，曠夫，怨女——的歡迎，皆因你普照天下的一切事，我的悲哀，你一定是有清晰的瞭察和了解，你能否替我設法脫出苦海，得登衽席？唉！像我這薄命的女子，在人世還有什麼可留戀的，天天在這人間的地獄，過度我的生活，將我的青春，於無影無形的消逝了！而我那兇惡殘酷的繼母的虐待，日甚一日，實是不堪受了，不知何時我方能逃出火坑，跳出陷阱，能享受着芳妹那般的幸福——

她的眼淚洶湧般流出，從腮邊滴在那士林布衫衣襟上，一顆々的水晶體淚珠，和月光爭耀，漸漸的濕成潮潤一片，這時她已經哭泣出聲來了，她的悲哀，也就在這眼淚和哭泣中，盡情的發洩出去！

（未完）

逛萬泉河

（余台工）

瀋水有一名勝地方，每逢夏日，朱河蔽天，綠柳垂埃，花艇雀躍乎河中，斜陽西下炎威漸息的時候，則遊人爭至，士女如雲，此何地耶？此何地耶？這個不是我們奉天大名鼎々的萬泉河嗎？

余屢遊其地，但因其景之佳，地勢之幽，雖百遊而不能生厭的！

國曆六月十六日，即舊曆五月五日——端午節，是日大朗氣清，風不揚塵，又因為端午先生的誕生，所以大赦了一天，值此良辰佳日，我心裏快樂之情，眞好像脫籠之鳥，越獄之囚似的，今天可自由了，可不受那機器生活的束掉了！

古人云：『浮生若夢，為懽幾何』古人猶作及時行樂之感，吾人豈可虛度良辰，而不作萬泉河之遊乎？

一念至此，遂率妻攜子，雇車而往，車夫因為受了我的金錢支配，所以不要命般拿起鞭子，就很々的，照着馬肚底，賞他幾下，可憐這個老馬，那一蹶子，沒做過好事，竟遇着了這樣的兇暴主人，他一面打，還一面罵『他媽的這個殺材貨，』我打死……』可憐這老馬連一點也不反抗，往前猛跑，轉眼之間，來到了萬泉河，

到了先生，『這是二毛錢』謝々你老……

『到了麼？這就是萬泉河呀！小河沿，哎呀！怎麼這一些人呢？這景緻眞太好了，無怪是我在金州，不是這個說他好，就是那個道美，眞是名不虛傳呀，哎呀眞熱鬧，你看這有多少人呀！』我的老她，很驚惶的怎麼說

『哼！還用你說，這是咱們奉省鼎々有名的名勝，要不然，這些人都愛跑到這裏扯什麼，我因為要找我的材料，那有那些閒心去和她們磨牙呢！

遙々就望見了，萬泉園正門上，雪白板子上，用油黑的墨，恭々正々的寫了三個『萬泉園』大字，這是東園先生的遺筆，書法之巧，令人一望，油然而起敬的！

河岸的碧柳，都穿起葱綠的舞衣，隨風輕々的點頭，池中的荷花，一個一個，伸她那粉頸，微々笑着，好像歡迎我的！

『高昇的老爺們，有錢的太太，可憐可憐我這殘廢人，沒有眼睛的——瞎子的人呀！』我看眼前美景，正看得興高彩烈的時候，忽然這種悲慘的聲讚進我高興的心頭上，霎時我的心弦振動了幾下

哎呀上帝呀！你既然生了有錢有勢的完全人，為何又偏々生了殘苦的乞窮人呢？你看看那些有錢有勢的闊老大少們，帶着大奶々小太太，對對雙雙來來往往，在那綠陰中，徘徊於那碧楊橋畔，吱喳々私語，拿情是多麼美滿呀！多麼快樂呀！你再聽聽那高昇老爺有錢的……可憐……可憐我這……悲聲調，又是何等的悲慘！何等……上帝呀！你既生了富貴的人，為何又生了這些殘廢人呢？大概是沒有這些窮苦同胞們，不足以點綴這花花世界罷！

（未完）

曇花愛情（二）

（廷琰）

不叫我知道，你是在病難道你就把你的通信地點也不先告訴我？這眞使我多麼恨你疑你，少年瞧着那信皮上的字，一味推想，竟沒把信拆開，在他對面的胡君看他現出這樣神態，不由得發笑起來，便故意用勁的咳嗽了一聲，說道：「你是怎麼的？信不拆開看裏面，老是瞧信皮，豈不太笑話，哈々……」少年經他這樣一來，滿臉登時紅漲了，本想即刻拆開在手裏拿的那信，但他覺沒這樣做，因為胡君在跟前便嘻々的說「是親戚給我的，是沒有什麼正事，反正是胡扯八道吧了」說着笑咪々的覺把那信叠成兩屑慢々的送到口袋裏去了

這時的胡君更猜透了少年的內情，便又帶笑的問——「來信的是不是這蘭花主人」？同時指着那要死的蘭花，「唔！老宋，艷福眞不淺，你定規看見她那字跡越加懷念她吧？」

的確，那副英秀的容貌，窈窕的身材，眞的誰見能不羨煞慕煞，他又指着那蘭花說：「哦，她送你這花許是受病了吧，何以覺黃瘦的這樣難看！」

「唉！我剛才正為這在難過懷疑呢！何以前幾天還好端々的，七八天的光景就變得這樣了，眞怪事，」少年哭喪着臉向那要死的蘭花喃々的說，胡君這時湊近花前撫摸着那些黃瘦的葉子，嘻々的說「拔出來丟了牠吧！」反正不能再活了，留着有什麽用呢？」

「當然留着是一點用處沒有，我也正想拔出來丟了牠呢！」

「不見得吧！」胡君露着玩皮的神態道：「牠的葉子都變成了乾草，你也許還不肯把牠丟手呢，我要說着隨手拿起一柄竹尺，很々的割了割四圍的泥土，把盆子倒過來，竟把羸弱黃瘦的蘭花倒在地板上了，接着用兩手緊々的捧着那土和蘭花向着窗外的土地上一摔了去，只聽得噗通一聲，那花和土是脫離關係了，有的根上還稍帶一些々潮土，那黃瘦的葉子，躺在耀眼的陽光裏吐着最後的嘆息，風吹來，仍然還在擺動呢！

這時少年神色黯淡的凝視着碧藍的天空，但同時在懷想剛才的那封信，但因為胡君在跟前始終沒拆開

水滸

第二十九回　施恩三入死囚牢　武松大鬧飛雲浦

（六〇二）

施恩答道：『實不相瞞哥哥說，小弟自從牢裏三番相見之後，知府得知了，不時差人下來牢裡點閘，那張都監又差人在牢門口左近兩邊巡看著，因此小弟不能夠再進大牢裏看望兄長，只到得康節級家裏討信，半月之前小弟正在快活林中店裏，只見蔣門神那廝，又領著一夥軍漢到來廝打，小弟被他又痛打一頓，也要小弟央請人陪話，卻被他仍復奪了店面，依舊交還了許多家伙什物，小弟在家將息未起，今日聽得哥哥斷配恩州，特有兩件綿衣送與哥哥路上穿著，煮得兩隻熟鵝在此，請哥哥吃了兩塊去。』施恩便邀兩個公人，請他入酒肆，那兩個公人那裏肯進酒店裡去，便發言發語道：『武松這廝，他是個賊漢！不爭我們吃你的酒食，明日官府上須惹口舌，你若怕打，快走開去！』

施恩見不是話頭，便取十來兩銀子送與他兩個公人，那廝兩個那裏肯接，惱忿忿地，只要催促武松上路，施恩討兩碗酒叫武松吃了，把一個包裹拴在武松腰裏，把這兩隻熟鵝掛在武松行枷上，施恩附耳低言道：『包裏有兩件綿衣，一帕子散碎銀子，路上好做盤纏，也有兩雙八搭麻鞋在裏面，只是要路上仔細隄防，這兩個賊男女不懷好意！』武松點頭道『不須分付，我已省得了，再著兩個來也不懼他！你自回去將息，且請放心，我自有措置。』施恩拜辭了武松，哭著去了，不在話下，武松和兩個公人上路，行不到數里之上，兩個公人悄悄地商議道：『不見那兩個來？』武松聽了，自暗暗地尋思，冷笑道：『沒你娘鳥興！那廝倒來撩撥老爺！』武松右手卻吃釘住在行枷上，左手卻散著，武松就枷上取下那熟鵝來，只顧自喫，也不睬那兩個公人，又行了四五里路，再把這隻熟鵝除來右手扯著，把左手撕來，只顧自喫，行不過五里路，把這兩隻熟鵝都喫盡了，

嚶鳴社友設筵餞別賦此寄慨

（黃偉伯）

風塵闊別十載綿延、興漸闌、屢欲多招今雨集、奈何此調少人彈、
蓮社當年說二黃、一來一去又滄桑（越川來而鄙人又去社事益感寂寥）人生聚散難推測、佛說因緣意味長、
渡河踏鵲見雙星、轉瞬乘槎泛渤溟、聽到驪歌撩別緒、不堪重話古長亭、
當筵長揖謝吟儔、話別頻飛酒一甌、南朝儘堪遙唱和、詩飄常遣雁魚郵、

人生寶鑑　六十

（張文海伯川輯）

內要伶俐，外要痴呆，聰明過盡，惹禍招災（俗諺）
勤儉生富貴，富貴生貧賤（成語）
節用儲蓄，以備凶災（後漢書）
為善最樂（後漢書）
立志不定，終不濟事（朱子）
直諒樸實，處事不苟（李燔）
一年之計，莫如樹穀，十年之計，莫如樹木，終身之計，莫如樹人（管子）
檢其邪心，守其正意（說苑）
古人欲達勤誦經，今人欲達勉治生（抱朴子）
凡制國治軍，必教之以禮，勵之以義（吳子）
學問從五倫做起，英雄自磨練中來（成語）
民不畏死，奈何以死懼（老子）
水之積也不厚，則負大舟也無力，風之積也不厚，則其負大翼也無力（莊子）

烹飪調和的進化

（知非）

△世界文明之進步，由漸而入，就以中國的古代歷史考核之，已可概見，古時火化未興，人皆茹毛飲血，至燧人氏出，鑽木取火，然後人始得熟食，遙揣此時之熟食不過稍異於生吞活剝就是了，要說是滋味，那還差的太遠

△浸假而烹飪講，浸假而調和成，造作出來的飲食一類，一天比一天的巧妙，一時比一時的新奇，對於人的衛生雖說是有益得很，然為口腹之嗜好，覺至奇想天開，似乎又有太過分的地方，也不可不禁，晉朝時代，有何曾其人者，日食萬錢，猶嫌無有下箸處，像這樣得揮霍，始終也不能說他為是，何況是更有甚於何曾的

△在清朝乾隆的時候，趙甌北雲松，戲控袁子才太史，於巴卓堂太守，其狀詞，有嘗一臠之甘，遍購食單仿造，雖是游戲文章，說來並非無因，嘗聞前輩道紳先生云，饞者督糧道之宴客，一席有至半月始完的，一切飲饌，均照食譜做來，無不花樣翻新，取活豬之脊，鉤生雞之肝，慘無天日之造作，聞之者心即不忍，食之者果能甘嗎，嗚呼，像此等火化，但是傷天害理，吾不欲其進化，且欲其退化

按將牌譜學填詞（五）

暑窗雜俎

亡是公曰，數年前，梨花歌舞團來連，嗣後黎錦暉亦曾來連入門打票，與梨園菊部無異，為吃飯計也，何得謂之宣傳教育呢，烏有先生曰，宣傳教育，亦宣傳社會教育耳，黎錦暉來連，曾明言宣傳教育，是否政府派遣，尚未判明，第以南方的時髦裝束，及打倒羞恥，推翻禮義，以姦情為戀愛，以姦夫為愛人，北方女子，多不了解，即有一二了解者，百聞不如一見，不曾親見，即不敢實行，電影院諸明星，雖宣傳不留餘力，然戲劇的教育，將信將疑，終不及親見活人，作出小樣，使北方女子皆有所矜式也，現在大連婦女，受教育既久，行將畢業，尚未去謝々老師，亦屬缺點耳

運動會

（折桂令）運動會，其事大興，青年運動，一年一次，提倡競爭，也有女士，也有男生，圖名譽，不顧性命，得錦標你說光榮，你說我能，我偏你行，表面上都會謙辭，得不著，依然敗興

（攤破浣溪沙）不是捐錢為發財，捐錢運動會始開，提倡競爭儲烈士，蓄英才，千金買劍藏秋水，萬頃良田被草萊，歸來我且填詞譜倒酒杯

（滿江紅）某年月日，運動會繼續又開，青年會二位會長再々主催，滿洲報社捐獎品，各項機關為後盾，各富戶工商時務所，大捨財，諸獎品，源々來，諸選手，莫放過，看，銀杯，銀盾，銀表金表，獎品如山陳案上，銀能奪得錦標回，請大家努力去競爭，莫徘徊

亡是公曰，運動會之選手，為衛生，不是為獎品，運動會之首腦，為強種族，不是為邀名譽，所以年年興辦，毫無倦容也，為有先生曰，不然，選手為衛生，不為獎品，衛生亦多衛，何以必到會競爭，多危險之，可廣呢，吾以為不為獎品，亦是為獎品也，首腦為強種族，不是為邀名譽，然強種族，非無良謀，何以必在會，提倡競爭，多所托資呢，吾以為不為邀名舉，亦是為邀名譽也，選手為獎品首腦為名譽，所以運動會年年興辦不誤也，究之開運動會，亦是循行故事，開所不得不開已耳

兜童良藥

童寶

小孩諸病第一靈藥

眩暈不省　急慢驚風　五疳發熱　麻疹痘瘡　胃腸諸病　胎毒夜啼　惡瘡青便　傷食吐乳　兜科諸病　百發百中　藥店告售　每包大洋　叁角

大連德記全棧大藥房發行

瀋陽商務印書館發售

預約——幼童文庫　供幼稚生及小學一二年級生應用（全書一百九十三冊）

洋裝六開本、用一百三十磅學報紙、——彩色精印內計四色印四十七冊、兩色印四十九冊、單色印九十七冊、定價大洋廿五元、預約價大洋十四元五角！在奉取書加由申至奉郵費一元二角由奉轉寄加倍

特價——小學生文庫　供小學三至六年級學生需用（全書四百五十二冊）

彩色精印的封面、美麗無比
定價大洋七十元、特價大洋五拾元！

在奉取書加由申至奉郵費四元、由奉轉寄加倍

預約特價　截止期、本年十月卅一日止

出書期

幼童文庫、分四次出齊、第一次十一月十五日、第二次十二月十五日、第三次明年一月底、第四次明年二月底
小學生文庫、本年十一月十五日全部出齊

注意　凡合購幼童文庫小學生文庫者照特價預約九折計算

館址瀋陽小北門裡　電話二一五三八

中州飯店開幕廣告

啓者本店乃厚德福之分號樓房寬大雅座清潔設備整齊喜慶宴會隨意便酌烤涮羊肉價格從廉於新歷七月二日正式開業各界惠顧請駕光臨不勝歡迎之至

本店地址奉天鐘樓南總商會對過　電話二一九一八番

本社電話　經理部四〇三四　編輯部七五一三番

腦欣

醫學博士森田資孝先生推賛腦神經之專門聖藥

腦欣如遇頭腦疼痛非常難忍時、頭目眩暈神智贅迷時、或讀書過度精神疲倦時、及惡醉宿酒未醒時、倘速服腦欣可立見奇功、其効若響、服後三分鐘、頓覺頭目快爽神智清新、苦痛盡忘、有如夜月秋遊、能心曠神怡之妙、此偉積確為本劑獨具之特長、且雖連續服用、對於腦神經或心臟胃腸等、決無副作用、亦無惡影響

帽子牌　商標

主治　○偏正頭痛○頭重神昏　○頭目朦朧○腦筋疲勞　○精神鬱悒○面神經痛　○宿酒惡醉○暈船暈車

◇腦欣、除粉末藥外、尚有錠藥一並發售可隨意購用
◇近坊間有偽冒本劑之徒、幸希注意帽子牌商標、庶不致誤
◇各地有名藥房均有代售

定價　二十錢　一五十圓

總批發處　荒川長太郎合名會社　大日本名古屋市東區京町二

止嗽神

咳嗽痰喘不分新陳立刻斷根

感冒咳嗽　時令咳嗽　肺病咳嗽　百日咳嗽　哮喘咳嗽　癆病咳嗽　常年咳嗽　一切咳嗽　百發百中　立刻斷根　各大藥房　皆出售　每包三圓　大洋叁角

大連德記全棧大藥房發行

家庭一份子　亞蘇達姆

我被燙着了、可是不要緊哇、已搽「亞蘇達姆」好啦、

眞聰明哪、自己已搽亞蘇達姆啦嗎？

倘搽甚麼咧？

走的很累啦、抹上「亞蘇達姆」若再摩擦之、就完全恢復了、

倘每天用作粉底的「亞蘇達姆」哪……治我的酸痛病很有奇効的呀！

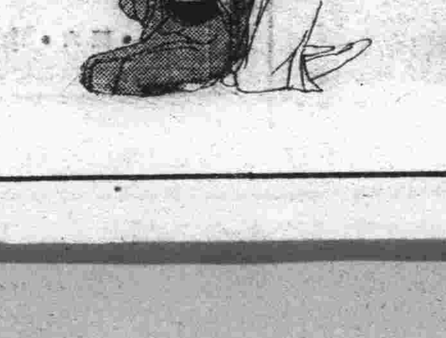

哎呀！叫毒蟲咬着啦……」

別哭嘍、不要緊啊、搽這個立時就好啦、

無論怎麼用功、也不覺疲乏呀、若把這個除在這裡、腦袋很清「！」

「亞蘇達姆」是家庭中不可少的喲！

亞蘇達姆膏

（アスタム）

亞蘇達姆膏製造發賣　株式會社木村製藥所

海外代理店　三井洋行　三井物產株式會社

母親的責任

人之一生、由呱々墮地一直到老死、可以分做三個時期、一是家庭教育時期、二是學校教育時期、三是社會服務時期、在此三個時期中、以家庭教育的時期爲最短、而家庭教育的效力爲最大、大凡兒童時代、天眞爛漫、完全思想是純潔的、假使有良善的母親加以教育、則一切品行、性情、道德、均日趨於良好、假使不幸遇有性情乖僻、品行卑劣的母親、則兒童最容易摹倣她的行爲、而走上墮落的途徑、所以當兒童時代、有賢良的母親撫養、是一生最大的幸福、因爲母親的責任比較先生尤爲重要、先生不過是知識上的灌漑者、而慈母則不啻品行思想、性情的建樹者、於此我們可以想像母親的責任是多麼重大！

孟母知道兒童教育最爲緊要、惡劣的環境足以影響兒童不良的生活和品行、爲希望孟子的思想高潔起見、所以不惜三遷之煩、而終於使孟子成爲大賢、這種環境的選擇、思想的訓導、當然不是普通教師所能够做得到的

林肯幼時、家裏很窮、可是母親極好、每々在閒暇的時候、常教訓他做人應當忠順誠實、又給他講說勇敢的故事和高尚的行爲、故林肯一生之忠誠善行、有賴於母教者不少、後來林肯能有所作爲、成一個世界上負有盛譽的偉人、實全是慈母教誨的功效

教師是人生求智識的導者母親是一生品德的養成者教師訓誨是有形的、不過像園丁之灌漑花木、其枝葉的盛衰、果實的多寡、全在乎園丁的勤惰、慈母的訓誨是無形的、像園丁種植花木時所下的種子、所謂「一種瓜得瓜、種豆得豆」毫沒有增減的餘地、所以慈母之教是根基、教師之教是培養

作母親的人如果要想她的兒童將來不是一個敗類、而是一個德智體三者健全的人、是一個有能爲的人物、必須先在基礎上用功夫、使他具有成器的能力、要知道爲母親的責任、不僅々每日給孩子吃飽了三餐、撫養他成人而已、其更大的責任就是使孩子在幼年時代、不受外界惡習慣的引誘、常得到有用的常識、養成良善的國民、一人如此、一鄉如此、推而以至於全國、如果全國人民都是良好的國民、一切建設的事情都可以積極進行、不致有惡劣的份子來阻撓、自然國家還可救藥！

最後、希望一般已經是慈母的人、尤其是將要成爲慈母的人、千萬不要看輕了這種責任、因爲能够培養成良好的子女、就和救國一樣有偉大的功勞

女工問題探討

一、婦女工資低廉、係受雇主的欺詐而發生的現象、在婦女本人方面、却那個不希望於同等工作之下能得同等的工資呢！何況工資的決定照理、不該以最低生活費作標準的、工人們在這經濟困難的感覺上、應該互相合力、向雇主方面另作要求、否則即使減少女工也不是積極的辦法

二、說到女工的增加足使男工發生失業危險的一層、却未免近乎滑稽、請問如果女工們爲了讓男工作工、而自已回到家裏去空作消費者這不是一樣的屬於失業嗎？并且一家之中、在夫婦二人都有工可作和專靠爲夫的一人獨負家庭重擔、究竟那一種生活比較寬裕些呢？

三、工場裏的女工、未見得都是未婚的女子、在兩相比較之下、或許有家庭負擔的婦人佔多數？至於說到技術上能率的問題、如要求長進須由工廠方面設法加以訓練、這無論男女工人都該一律如此、在受此同等的嚴密訓練之後、女工的工作能率便未必比男子壞了

四、婦女勞動組織的困難和工作的短時間性、原是工資過低、工作時間過久、以及現代社會的習慣使然——在現代社會習慣之下、管理家務既算婦女的分內事、那末已婚的婦女們、當匆忙於長時間的工場工作和瑣碎的家庭工作之餘、怎暇對於工作的前途作深遠的計劃呢！反之若能在她們的工資和工作時間上稍加改良、使她們於生活上得稍許的安、才開有暇來計較她們工作的前途利益的機會

總之、以上種種都是社會經濟組織的根本問題、女工不過只是生產要素的一部份在不良的生產的經濟組織之下、女工是和男工受同樣的苦痛；并且在現代的社會習慣之下、女工們所受的痛苦：也比較男工更甚、從這一方面看來、大家都應該同情於她們、帮她們謀解決困難和改良的辦法、以增加她們前途的幸福；何況女工問題的解決不就是勞動階級的一部份問題已得解決了嗎？即使以人類社會的畸形發展爲正義的人們來說、引此種種爲禁止女工的理由的、也未免所說太無根據了吧？

△女工待遇的改良

甲、工作報酬方面、女子旣和男子同是社會的一份子便負同等的義務、享受同等的權利、但是事實上却因爲女工是女子的緣故、即使和男子作同等價値的工作、而她們所得的報酬——工資——總是比較男子低、這其間的來由、前面已經說過——不外乎受雇主的欺詐和利用因爲他們以爲女子是永遠無知無識的、歷受數千年的壓迫而不敢反抗的懦弱者、迫於飢寒而又不得不忍受不平等待遇而作工的；於是在他們需要增加工作的時光、便不問體力或精神的勞動、都利用工資便宜的女工去承乏了

從另一方面說、女工若能得較高工資的收入、在工作上或許能加倍認眞、這於生產品量的增加和品質優良的問題上是有連代關係的、再說女工因工資收入較高、對於自身及子女的生活、雖未見得求豐衣足食、而飽暖之憂定可因此稍減、工場裏貧病交迫的女工和發育未足的童工、必因此而減少、其影響及關於國家種族的健全方面非常明顯、從這實際關係上看來、女工的工資問題更有急待改良的必要了

異哉現代的良妻賢母主義

（慈青）

我們要知道、在舊式婚姻制度男女個性的結合、並非平等的、男子總是佔優越的地位、其原因是這種婚姻制度的發端、是女性被男性征服着——即男子以戰爭捕虜而得、或以金物財貨購買而得的女子、來作爲他的私有品獨佔物、後來幾經時代的變遷、婚姻的形式、稍加緩和、然而現今這種男尊女卑的婚姻制度、可證明其實質是依然的存在、在戀愛的今日、有人認戀愛如果達結婚的程度是苦惱、便是說結婚是戀愛的墳墓、我們看現在的婚姻制度、在舊社會中凡是一個女性、在個人的婚姻總是被壓抑了自已的個性、以迎丈夫的心理、爲了作丈夫的良好伴侶、自已的一切意志及事業、都爲丈夫的利益犧牲而無悔、如此才能搏得良妻的資格、由此看來、這種婚姻制度、是埋沒女性個性的墳墓罷

現在普通人家的婦女、在婚姻的制度上、與其說是男子的配偶、不如說是男子終身的侍婢、終日蹀躞廚竈、徘徊中堂、除縫紉洒掃烹飪洗濯以外、便無職業、並且女子的良否、就以這種家庭勞動的能率、和偏酷道德條件的恪守爲標準而決定

我們再來解剖現社會的婦女——妻子——的生活、除上流婦女性的含素較多外、下流社會的婦女多操勞於家政方面、其原因、是上流人家、多爲官宦富豪、繁重的家政是僱人代作的、作妻子的只要能够任男子的玩弄取得丈夫的歡心、就算盡了自已的責任、表面上看來這種生活似乎是很優越的、實際上却和永久的賣淫無異、至若下流人家的婦女、丈夫不是出外營生、便是田間操作、家政的管理是必賴女性、妻的幫助不可、終日以極蠢笨的方法、從事於最不經濟的單調家庭勞動、她們的生活狀況、是不容易和社會接觸的、並且一切習慣、法律、道德……也不允許她們和社會接觸、所以她們精神上蒙極不利的影響、一切知識的鐵鍊、同情的理解、都是沒有機會可以享受的、我們每想到勞動運動中、僕役和婢婦們是最難有組織的行動的但普通的婦女們、却與他們陷同樣的命運、並且婦女與他們丈夫的關係、非暫時工錢的契約、是永久道德的夫妻條件而結合的、所以她們自已非常難於覺醒、世上人類、也不以她們覺醒爲必要

（未完）

父母之道

（張槐曉譯）

第十一信

請于受姙後第七月初讀

親愛的預備母親：

今天我們把有些人以爲在娠姙內須反覆的問題作第一次的討論、這就是嬰孩的喂乳的必要問題、我因爲你必早已決心用最好的方法養育嬰兒、所以未常々提及此事、如果你們已經決定了的、我此刻可不必再勸你自已喂奶直到現在、還沒有人敢說、用奶瓶喂乳、無論在目前的影響或將的效果上說、可與人奶相比

反對用人乳育者的論辯是母親爲某種原因不能供給如許乳汁、或母親的乳不適于嬰孩所需、對于這些反對的理由、我們無須多說、只消那哺乳類動物無一不以乳飼養嬰孩、而且據各方的經驗結論亦是如此、美國各地對此、曾有調查、從未有反對的結論

或許可這樣問々「自然飼育何以比人工飼育有效」簡單的回答是自然飼育的效力不論在生命上或健康上說、都比人工飼育好三倍至十倍（倍數係各方研究的結果之不同與標準之各異、故無確決定數目）且自然飼育若處置得法、實更容易、更便宜但這不過是次外的原因而已人乳具有無上的養生質料、母親宜用以飼兒、蓋人有理由在也、然則婦人以乳飼兒有什麼必須的條件呢？

第一、你的醫生須偉得人乳育的技術、第二、你和醫生必須都願意去實行人乳育然後可言具體的手續

人乳育兒是個很複雜、很重要的問題、茲爲篇幅所限不能詳細討論、現在祗簡單的論人乳育的兩條基本原則

第一條、原則是牧塲及農業學校等早已知道的、就是因欲使書乳的時期延長、乳房須絕對按定時擠乳、一般人斷乳太早、都是擠乳不按定時之故、擠乳不論是由嬰孩吮吸、或用手指爲之、結果都是一樣的、用手擠乳的方法可以大指及食指壓在乳頭旁邊免素的外面、徐々向乳頭傾壓、乳汁即由多數小乳管射出可射數尺之遠這個方法不僅于嬰孩不能吮吸時可以放乳汁、且可知道嬰孩不肯吸乳係乳汁不敷供給之故、抑有其他原因、這些其他原因最普通的如胃的氣飽直腸藏糞、或是膀胱水滿等等、胃裏的氣體可把嬰兒的腹部擱在母親的肩脖上排去之、尿與糞可用肥皂坐藥除去

第二條、基本的原則是嬰孩須完畢他的吮吸、吸乳的分量須由他自已決定、他要是吸人乳、可盡量讓他吸、要是吸牛乳或其他飲料、凡爲醫生所許可、都可盡量讓他吃、關于這一點、應當注意之處很多、諸惟母親與醫生酌量定之

還有一件事我不能不說的就是充分的睡眠與休息是缺乳的莫大原因、休息更爲重要、未得充分休息的母親、其飼育的失敗不能據認爲不能飼育的佐證

知道了這些極重要的事體之後、還有一件事你亦應當懂得、你得趁早把乳頭的皮膚鍛鍊堅硬才好、鍛鍊的方法、只消每日三次用棉花浸百分之九十五的酒精擦在乳頭上、如果奶頭始終不能挺然凸出、你可用手指把奶頭捏緊、輕々拉出、捏住約十秒鐘、這樣子每拉三四下、每日三次、奶頭就硬了、乳房漸々膨大起來的時候、若適宜的奶兜々着、亦可舒意得多

因爲嬰兒不久就要到來了你們應多々知道喂乳的事件你們知道愈多、將來實行的時候愈便當、父親在晚上抱着孩子、熱着奶瓶喂奶、現在已不適宜了、再者、父親要懂得人乳育的重要與意義、他能談法使母親充分從事休息、避免一切焦急與辛重的操勞、以免乳原受了防礙

你將來若能用自已的乳汁飼育嬰兒、這比任何其他方法都更能使他得無上的生命的開始

（未安）

嬰兒涕哭原因

（陳穆因）

嬰兒不能用言語申述心情和意欲、只有以哭來表示、這時母親不應當以甜言笑貌溫歌摟抱來制止他們的涕哭如果這樣、就會養成小兒用哭要挾母親的惡習慣、並且有時候會生出意外的病患來所以當嬰兒涕哭的當兒、母親應當細心的檢查、哭的原因究竟是什麼？嬰兒涕哭的原因、不外以下幾種

一、不舒適——細心檢查是否因不舒適、被裹得是否太重、衣服和縛帶是否太緊牀舖得有無綑褶、尿布有無大小便的污染、若有當立即更換淨潔者、因此最能使小兒感覺不舒適、致成涕哭的原因

二、飲食不調——小兒吃乳時、若不潔之乳頭接觸口腔、往往致口腔發炎症、因感疼痛而涕哭、若果因此、除清潔預防外、常就醫診治又有時因小兒食乳速度過快或量過多、均足使胃脹或腹氣脹、以致涕哭、此時當於腹部行輕微之按摩或輕拍其背、均可減其痛哭、有時候因食不足而涕哭者、若尚未到規定之哺乳時間、當哺以溫開水決不可用不按時間的哺乳法來制止小兒的啼哭

三、環境不良——小兒常處一溫度適宜之室中、氣候過熱或過冷、均足致小兒的涕哭、室內若有蚊蠅之騷擾亦易致小兒涕哭、小兒天性幽靜、往々因環境嘈閙喧嘩精神受剌激以致涕哭、以上均須細心查考其原因、以改善之

四、疾病——嬰兒每早於沐浴前、於檢查體溫及體重若體溫上升或下降、體重不增高而減落、均爲發生疾病之徵象、嬰兒因不能用言語述說其疾病的痛苦、致常涕哭、故當細心施以檢查、使之就醫

一個心細密、有經驗的母親、當小兒涕哭時、無庸挨步檢查、即可知其涕哭的原因、如因不安適而涕哭者、聲音洪大直率、且如鈍聲、四肢作踢踏狀、且食過飽而哭者、聲緩而有間歇、因飢餓而哭者、聲作銳聲、口作尋乳狀、且手往往送及口[illegible]因受精神刺激而哭者聲音忽然而起、頗尖銳、且現不安狀、因疾病的哭者、聲音緩慢、面現苦痛狀、且無論如何不能制止其哭、此時當就醫診治、以免貽誤

霍亂與急性胃腸炎之區別

李入林

每逢夏末秋初的時候、鄉村城市發現許多的吐瀉病、尋常人一見上吐下瀉、就驚惶的不得了、以爲這是死期臨到身前了、不但患者自已驚怕、家中父母兄弟妻子亦隨着驚怕、所以村中若有三兩個得了上吐下瀉病、鬧的一村中的人全都鷄犬不寧了但是中國的老習慣一遇見上吐下瀉、立刻就請了一個神針國手、亂針一陣、有時病者居然就好了、有的尋常些拜西醫的人、得了上吐下瀉立刻就赴醫院去治、然而亦不能治多少好多少、中間也免不了有死亡的、所以許多的人就說西醫對於霍亂的治法不甚完美、反說中國針法很有特效、讀者諸君！像以上的說法、可實在誤人不淺因爲凡上吐下瀉的病不能都當作霍亂病看、除了霍亂外還有一種急性胃腸炎（食傷）病、也是上吐下瀉、但是這個急性胃腸炎、大半不治自好、所以得了此病不用針法也可以好了、何必受些痛苦呢？若是眞正霍亂病、什麼樣神針國手、亦是沒有用的有一次我遇見一個快要死的霍亂病人、我說、你爲何不早點來治呢？他說、因爲有一個神針國手專門霍亂的大醫士說保我的病一定會好但是用了十幾次針法、毫不見效、反到利害了、所以尋常人對於這二樣病不能辨別出來、今特舉其分別的要點略述如下

△霍亂症腹、頭均不發痛亦不發熱、唯眼窩陷凹、脈搏氣小下腿肚筋發痛大便無臭亦不惡心

△急性胃腸炎、腹痛、頭痛發熱大便奇臭脈搏洪大下腿肚筋不發痛、惡心眼則無陷凹狀

双美人牌雪花膏

美麗和靑少的原素

美麗光輝

雖在黑暗之嚴冬
亦能使妳肌膚秀
朗以發靑春美麗
之光輝……
双美人牌雪花膏

東京・中山太陽堂總本店謹製・大阪

難得的口香與衛生之新仁丹

消化素　口香料　仁丹

玫瑰仁丹

爽涼天氣報中秋
風月燈前儂讀書
驅逐病魔憑聖藥
芳香撲鼻此仁丹

仁丹之活用
惡疫流行時
精神不暢時
口發惡臭時
舟車旅行時
集會觀劇時
茶餘飯後時

玫瑰仁丹
「玫瑰」香精加入的銀粒
芳香馥郁的口香
胃腸保健惡疫豫防
精神復元的增健藥
現在人人必備！

十錢包內添贈
這個美術容器

鮮麗之珊瑚色配以漆黑之兩端
近代所好之色調甚美懷中袂裏
手携皮袍萬人向之必携品
人人贊稱　個個歡迎

常備藥仁丹總行　大阪　森下博大藥房
仁丹滿洲總經理　大連 奉天　日本賣藥會社

體育

最新田徑賽訓練法

關於陸上競技中田徑賽一項的訓練、是應由根本上去作的、我們國內青年的體育家、雖有少數的人、得有相當的指導和相當的訓練、而一般不諳斯道的訓練者猶屬多多、本報特覓得最新田徑賽的訓練法、陸續誌之、以供國內青年和體育家的參考（十三）

第八章跳高

舊日跳高姿勢、在觀瞻及技術方面、均不能稍滿人意、但是人類的大性如此、每有一種動作、養成了習慣、便極不易於改變、故此、直到伯爾德培茲氏出世以前、永也沒有人企圖改進跳高的姿式、培氏既出、跳高界頓起革命、遂造成六英尺四英寸之驚人紀錄、經過若干年之後才能有人再造成更新的紀錄、按培氏跳高、並不由旁邊起跑、却直由橫竿的對面衝進、在跳起地面時、使兩腿同時向前、在身體前面、同時、將身體旋轉、與地面成平行線、越過橫竿、而全身及兩腿亦成伸開成直線、如箭之將由弦上發出者、

利益、一斑此種跳高姿式之利益、極為顯明易見、第一、跳高時以半身跳躍法、則賽員可以減少直身跳躍時所需要提起全身重量之氣力、第二、賽員對於全身肌肉之統制能力、亦得增進不少、同時、觀骨亦不致發生障礙、因此培氏跳高方法、遂哄動一時群起效尤、經繼起之跳高賽員、屢加修正、直至今日、仍為運動界流行方法之一種

名人意見、關於跳高一項、世界體育界名人、屢有意見發表、墨爾非曾於其體育訓練一書內、謂『跳高之目的在使身體全部超過普通人類身量之高度、而於跳躍時、切勿觸及橫竿』蘇洛文如其『如何養成體育家』一書內、謂『跳高時、賽員之身軀須柔軟、萬勿挺直』而羅洛氏於其划船及徑賽一書中、亦抱同樣之意見氏謂無論在任何高跳之運動中、賽員之頭部應固定、如定於某幻想之處所、而身體應如直棍、越過橫竿、

基本要點、跳高中之主要問題即賽員萬勿採取舊式之姿式、而應以直跑向起跳處衝進、迨至起跑之時、賽員心目中、應有一種想像影像、即以身體全部平直的飛過橫竿、所謂之身體全部者、即於兩腿之外、尚有手足胸頭各部是也、而各部工作、又均須同力合作、以取得高限度之紀錄、這樣最好的辦法就是賽員在跳高時、不要以為面前只有一條細小的跳竿、應當想像有一塊平面的木板、斜擺在起跳的地點、並且在腦海裏、總要以為是打算將全身平平的飛在空中、由斜板上溜下去、如果賽員誠然能作到這種地步當然有極好的成績（未完）

中國短跑名將劉長春努力練習
◇準備參加世運

北平通訊、中國短跑名將劉長春、自遠運動會歸來後、對短跑每日加緊練習、記者十一日訪劉君、詢以對華北及世界運動會之準備、據云自遠東失敗後對短跑一項、迄未放置、此次華北會、已決定不參加、日前全國體協會來函、令余努力練習、準備參加世界大會、故余對練習項目絕不稍怠云

拳鬪講座
阮蔚村（續）

加擊點（頤）——最多的加擊、如此可較為得法、若加擊地方、為顏面最下尖端部、擊對方臍部以下、則為犯規的、頤部強擊之後、可起一時的輕腦震蕩、致無意識的倒、頤部為最有效的加擊點！（顳）——顳部和頤部有同樣的重要、普通叫做「衝擊」（水落）——看準對方的水落的地方、於呼吸的一剎那給于一猛烈的攻擊、則必使其暈倒而假死（心臟）——在心臟之下部努力一擊、可停止對方之心臟活動、閉目而暈倒（肝臟）——在筋骨的下部（腹部）普通多在呼吸後而加（臀臟）——擊臀臟之際普通而多在左右兩側、擊其與腹部密接之處（頭部）——強擊對方之頭蓋易使對方暈倒、且此法明使對方負傷（耳下後部）——擊敵之耳部易使其起一時的腦震蕩、以全拳擊之、終無關係若用側拳、則在禁例、若能專擊敵人的頤、顳、水落、心臟、和耳的下後部可使其激痛、抹殺敵人的鬪志、以上是擊倒和擊敗敵人的最有效部分

——△攻擊——

攻擊！攻擊的生命就是加擊有以下的幾種方法Straight Swing和Fork的攻擊方法、Straight這名可譯做直擊、因為拳出去的時候、是走直線、是一種對付敵方的有效攻擊法、比賽的時候、可以看見這種拳法互相往來、因為擊拳的距離關係、可以分做長直擊（Long Straight）和（Short Straight）兩種（Swing）腕部橫伸着以拳描做圓圈、向對方用強的全力而加擊、若徒用空擊則不免崩壞體勢、易被人乘虛而入、最好將敵追至角或敵人疲勞時再用此法、當然最可感生效力（Fork）將腕屈在肘部、做成直角度、照此樣而捻轉側體向敵方用小樣擊式、待敵來時、可借此法可脫逃、因視對手的距離、故肘的屈度不同、計分作長Fork、半Fork和短Fork三種（Upcut）照於肘下、由下方上掬而攻擊、（Fork的姿勢、面屈腿腕於敵下試用Swing法的時候、可趁其正面防禦的空虛、突擊其顋部、或水落部的左右、為一種有效的攻擊法（Jumping）以直而且短的曲腕、連續的向前方發去、以防止敵人的前進、或亂對方的擊法、而挫其鬪志、待敵方於攻擊不得勢的時候、可以一擊而把他解決

——△防禦——

防禦和攻擊有同樣的價值、防禦的方法如次（Stopping）此法可反守為攻、使對方不易發拳、或在敵人將拳已經發出、而未達到本身的時候、可乘隙向敵攻擊、以制先機、敵手用左直擊向我之顏面襲來時、而向敵之右顏面還擊（Blocking）敵人來攻擊時、待其接近自身時、須用腕、肩、迎之不可使被人乘虛（Shwing）為掉卻敵人的攻擊而用、受直擊時用此法最見效果、由外側向內側掉擋、由下面向上、由上面向下、從各方面掉擋敵人之攻擊（Cooling）未能擊中敵人以後、自已的體勢不能立定、致毫無餘隙、此際為避敵人的追擊、可危投入敵之懷中若用此法過多、則覺得於面上難堪（未完）

對籃球指導運動員及觀衆的建議
（李友珍）

當我進入學校、課外運動大半着重於籃球方面、後來由小學中學而入大學、其興趣則越發濃厚、幾乎要有一天不打一打籃球、如同丟了一件東西一樣的、確是因為籃球的種種方式、是多變化的有曲折的、所以在你下場的時候、你的眼身手腿、全得用出十分的精神、但也正因為這樣的不平凡、才愈得有趣、其中更包含合群禦敵、並攻守的設計在裏面、覺近來國中各大商埠體育之發達、實有一日千里之勢、即如籃球一項而論天津似較他地為最、現在可以說是無一學校沒有、幾乎各公司局包於工餘或公餘的時候、來組織、籃球是這樣的發展、而指導方面、和隊員及觀衆方面、似應有一些應當知道的、其實也是平凡的、但也許是因平凡的而往往忽畧了

△甲指導的需要

一、人格的自重　那當然是說到作指導、但指導人即是作人的師表、是最要緊的、溫和的氣度、完好的品性、是都願意的

二、當注意各隊員之身體、隊員為一隊之命脈、而作指導的人、在未實行指導以前、應於各隊之體育情形、特別熟悉、而後再隨其勢而與以指導、那樣、進步一定是快的

三、練習及時間　關於各人的練習和時間的應用、實是一樁應注意的事、不然、對於身體是有妨礙的、對於時間也可以說是白費了、不但是不能增進些利益、反倒有一些損失、據我國人看、適當的時間最好一星期至少要有三次、每次共用一個半鐘頭、已經足用、練習時應將一個半鐘頭分為三段、以半小時作為一段、練習時應特別用心和用力、如同眞的一樣、大部分應注意的基本技術、如一、轉身動作、二、持球、三、投籃、四、拍球等、以廿分鐘練習應戰和攻守的方式、並暗號等、其餘的時間可以十五分為一節、作正式分隊比賽之練習、以十分鐘休息、這樣可免時間的虛糜、也可增加興趣、進步當然也可以快了

四、預備教材　指導的預備教材、就如同作買賣的預備貨物是一樣、當指導的開始、若不有充分的教材料、所以每次的甚至全季的、全要事前準備、那是要感覺枯燥的、隨時的添湊和思想、不應當悉着來指導、那是悞已悞人的

五、嚴守時刻　不守時刻是人們的通病所以我們不論是作指導或隊員、全應當謹守、不可任意不到或遲到以提倡守時刻的精神

六、規則及方法　運動的規則是有時改易的、規則的改換、更是常事籃球規則的改換的必須首先熟悉、但作指導的、應當解釋給一隊員、而後解釋攻球或戰略一切進退攻守的方法、要用隨機應變的思想、隨時改易、以便制勝

寫眞說明　遠征日本之滿洲帝國足球隊

為謀日滿兩國之親善負有使命之滿洲帝國足球隊在大阪神戶與當地優秀之足球隊肉搏血戰雖未告勝利然全隊始終精神如一為日體育界所贊揚全隊一行已於九月十五日由大阪抵東京現正與東京各勁旅對戰中（右圖為抵東京時所攝）

津市最高紀錄 體協進會審定公佈
本年男女田徑全能游泳

△男子徑賽最高紀錄

百公尺	十一秒	招壽昌
二百公尺	廿四秒	關東坡
四百公尺	五二秒	李樹樸
八百公尺	二分八秒	范祝昌
一千五百公尺	四分卅四秒四	李紹唐
一萬公尺	卅六分五秒二	林俊德
百一十公尺高欄	十七秒	劉寶成
二百公尺低欄	廿七秒二	傅信秋
四百公尺中欄	六四秒二	王玉祥

△男子田賽最高紀錄

推鉛珠	十二公尺六四	劉福潤
擲鐵餅	三六公尺一九	周連增
擲標槍	四八公尺六〇	楊春泰
跳遠	六公尺八九	梁錫琰
跳高	一公尺七一	吳必顯
三級跳遠	十三公尺七五	梁錫琰
撐竿跳高	三公尺一二	曾清射

△全能運動最高紀錄

四百公尺接力	四十七秒四	南開隊
八百公尺接力	一分四十秒	南開隊
千六百公尺接力	三分五十三秒二	南開隊
五項	二二六五．七八	于國華
十項	四五二二．〇四	趙恩桂

△女子徑賽最高紀錄

五十公尺	七秒	詹宗曾
百公尺	十四秒四	戴不莉
二百公尺	三十秒四	戴不莉
八十公尺低欄	十六秒八	宋淑揚
二百公尺接力	三十秒	南開隊
四百公尺接力	一分二秒	女師隊

△女子田賽最高紀錄

跳高	一公尺二八	許邦愛
跳遠	四公尺三八	卞菊年
鉛球	八公尺六八	王敏貞
鐵餅	廿二公尺六〇	余夢燕
標槍	一八公尺五三	王淑貞
三級跳遠	九公尺〇一	王志中
壘球擲遠	卅五公尺八〇	唐振坤
籃球擲遠	廿公尺	劉振元

△男子游泳最高紀錄

五十公尺自由式	三六秒三	郭英
百公尺自由式	一分廿七秒七	郭英
二百公尺自由式	三分十七秒八	趙光
四百公尺自由式	七分二秒四	趙光
八百公尺自由式	十五分十七秒	高又新
百公尺仰泳	一分卅五秒六	朱之傑
二百公尺仰泳	四分七秒六	許大本
百公尺俯泳	一分廿六秒六	董景純
二百公尺俯泳	三分十二秒四	董景純
二百公尺接力	二分二秒二	蘇國魁　王國城　顧漢士　錫誠楊
四百公尺接力	六分卅秒四	王世傑　高又新　趙光　朱之英

△女子游泳最高紀錄

五十公尺自由式	一分卅九秒八	李鸞鼎

美棒球會宣稱
已選菲會名手十七人
定下月中旬搭輪東來

支加哥特訊、美國菲耳特力菲亞洲棒球會之七十一歲著名年老幹事康尼瑪克氏、在此間宣稱彼已挑選美國棒球界著名之菲會選手十七名、並將於下月中旬起程遠征遠東、並將赴菲律濱一行云

專科以上學校改革體育要點
（續）

（丙）保定

二十、河北農學院

該院體育設施尚屬認眞、提倡吾國之固有運動遊戲、及強迫學生課餘參加戶外運動辦法、具見重視體育、用意甚善、惟強迫運動、只可暫時實行、此後自應從組織及興趣方面積極發展、以養成學生自動參加體育活動之習慣、又該院體育設備、尚可敷用、惟田徑場殊嫌狹小、或應從速擴充、以期合用至該院計劃建築體育館、確係要圖、應早謀實現、此項建築之完成不僅於該院學生體育之發展裨益甚多將來在可能範圍內規定時間、公諸該地學生及民衆、必於社會上體育發展更有相當助力

廿一、河北醫學院

該院體育經費、應酌定相當數目、以利設施、體育課外活動、應酌量提早上課時間、予學生以充分參加之機會、女生體育、並須增聘教員、負責指導、又該院所擬建築露天游泳池、應速謀實現

（丁）開封

廿二、河南大學

該校體育一科、應速列為必修課目、課外活動、並須注意全體學生之普通參加、女生體育、應另聘指導員以利教學、該校每日舉行早操、惟教材內容、尚須改良、及該校農學院體育教員不常到院、工作效率甚低、應由該校體育主任、負責切實改善

（戊）武漢

廿三、武漢大學

該校關於體育設施之規定、頗為嚴密、如體育成績計分法及體育及格標準、均足喚起學生對於體育方面之努力、應從速實行惟體育及格標準、須根據學生體育進步情形、隨時提高該校體育課程排在下午五時以後、殊感時間不足、應酌量提早、以利學生參加、體育館及游泳池之建築、均屬急需、應早日興工

廿四、武昌華中大學

該校學生體育興趣、向屬濃厚、無如近來全校體育設施、因無專人負責、致效率減低今後自應增聘專員、負責設施、該校體育設備、尚可敷用、惟田徑場跑道、應加整理、體育館內未完成之跑道、亦應早日完成、又田徑運動為各項運動之基礎、體育課程中應增加該項課目以資修習

廿五、武昌中華大學

該校體育行政組織、殊嫌龐雜、應力求簡單、俾推行易生效力、體育教員、應改聘有專門學識及經驗者充任、並須為女生聘請教員、以資指導、又該校設備、尚不敷用、用品、雖年有添置、但多屬消耗方面、今後自應於固定設備方面、力謀充實、至計劃建築運動場及體育館兩項、其餘重要、應速謀實現、增設體育系、成立體育研究會及設置體育圖書館、在未有充分師資設備並經部認可時不得開辦（未完）

撐竿跳健將符保盧獻身手

名震中外之撐竿跳健將符保盧、於去年八月、由哈來滬後、勤奮體育月報社雅慕其才、延請其在編輯部服務、以便勤加練習撐竿跳、厥後代表滬市、出席全國運動會、成績達三、八五公尺、創造全國新紀錄、本年五月又出席遠東運動會、為民族爭光、現符仍在半工半讀、除在體育月報社服務外、即將入國立暨南大學文學院上海市立第一公共體育場場長王肶飛君、應市民之要求、函請符君於十一月三日（星期六）下午二時、在西門大吉路該場表演、以引起民衆對於運動之興趣、並觀符君之最近成績、以覘彼出席後年世界運動會一獻身手、符君業已函允

十一屆世運 德擬增網球
美國方面不表贊同

紐約訊、德國近頃要求國際網球聯合會同意在一九三六年柏林世界運動大會中、添設網球競賽一門頃據美國草地網球會發言人談本屆該會在畢辛堡舉行年會時、贊成此議者恐居少數、在發出年會開會之通知書時、該會執委會對此議已表示不甚贊同、大概年會開會時將訓令出席巴黎國際網球聯合會之代表予以拒絕云查世界運動會於一九二四年在巴黎舉行時、曾列有網球一門但美方對當時比賽情形、頗為不滿其拒絕之另一理由、即網球一項每年舉行台維斯杯之國際競賽故無法多此一舉云

客精壯陽改造生殖最效外塗藥……

香港出品 性的靈 TSINBEREN

此藥為英國醫士用化學方法配製用法簡便功效異於近世諸等仿造之外擦劑凡男子陽痿不舉勃起力減退早洩發育不全快感缺乏房事前將此藥塗上三分鐘後發展性育陽曲能伸陽痿立起各精補腎大有九牛二虎之力割除一切性病老人病塗用更為相宜

定價金盒一元二角加料紅盒二元特製藍盒五元

香港美福化學藥廠

經售處　哈爾濱道外桃花巷街 閻氏藥房　瀋陽城內鼓樓南 志雲　瀋陽南滿站彌生町 翔

戒烟新法 負責斷癮

五大特點
戒法簡單…不受各種痛苦
戒煙期內…不悞所作事業
戒藥功效…不傷腦力神經
戒藥原料…不犯習慣等弊
戒除之後…不能再想吸煙

診療
內外科…花柳皮膚科
眼科…婦人小兒科、
淋病科…耳鼻咽喉科、

隨時入院　病室清潔　院費極廉

奉天大西關南街 庚午醫院

催眠術

本會採用最新方法函授面授催眠術保證學成所編講義提要鈎玄廣收博採尤注重實用故開辦以來學員遍佈海內外莫不同聲讚美面依法實驗成功及治癮奇難怪症起死回生者不可勝數諸君欲修養心身治自他病癖者盡興乎來本會並設治療部專治醫藥無效之各種難症惡癖在遠方者可通函療治靈驗神速效力驚人備有詳細章程函索請附郵票八分寄大連逢坂町一五一番地松山號內于延興君收當即寄奉

上海愚園路中國精神研究會啓

戒煙

科學新法戒煙　斷癮迅速安全
癮輕者五六日　癮重者七八天
精神隨意作事　百病泰然不犯
不受絲毫痛苦　心中喜悅非凡
●病並同齊治　老幼入院方便
秋日天高氣爽　快忌嗎啡大煙
戒除後再吸煙　惡心嘔吐心煩
挽救黑暗同胞　藥費優待從廉

奉天省大西城門外 振華醫院　函索簡章請附郵票

施診

午前施治。分文不取。午後營業。藥費從廉。診治科目。內外科。婦女科。小兒科。花柳科。耳鼻咽喉科。皮膚科。接骨科。產科。眼科。驗血檢便。檢痰

注意
（產婆收生救護難產折均有特殊療法救急各種服毒危險各症不限鐘點往診治）

大聯珠 香煙

出世二十年
新貨又出市
售價最為便宜
工料俱臻絕頂

南洋兄弟烟草公司出品

最新理想的 整腸劑 病根寧

我人欲保全其天賦之健康首先驅逐腸內之雜菌

病根寧者、乃含有二種之乳酸菌與蛋白消化菌、對於腸內有害細菌、營拮抗作用與消化蛋白作用、對於上述目的確有奇效、四時各家不可不備之聖劑也

各埠大藥房均有出售

包裝				
片劑	五〇	一〇〇	五〇〇片	各一瓶裝
粉末	二五	一〇〇	五〇〇瓦	各一瓶裝

總發售處
株式會社 塩野義商店
大阪市東區道修町三丁目

SB 25

瀋陽中國銀行廣告

敝行現創辦山東河北（即直隸省）兩省各縣鎮滙欵除有敝行地點外其餘各處或委託商號代理或由各地敝行就近向郵局轉滙均可辦理如承　賜顧請逕向關外各地敝行接洽可也

再關外各地距離敝行較遠之處對於前項滙欵亦可通信委託代辦請向當地滿洲中央銀行或郵局購買滙票（滙票須寫明奉天中國銀行收以免遺失）連同致收欵人原信一併掛號寄下敝行當即代取隨時轉滙并將滙欵收據寄還應收滙水即於滙票內扣倘有手續不明之處如承　函詢自當隨時奉答

（1）

美男美女的憂鬱

立刻就能回復　君童貞潑溂的健康

靈効卓著的妙藥
治淋藥界的寵兒

奏効如神
無副作用

腦保諾爾膠球

腦保諾爾膠球何以獨受世界醫藥界如是之歡迎呢?

市間之治淋藥。擢髮不勝計。何以獨此「腦保諾爾膠球」藥。出世未久天下馳名。譽滿全國爭相購用。在實驗界如旋風般的流行。成中外注視之焦的。備受世人絕大的信服與歡迎。自必俱有其他藥所望塵莫及之優點在也。

一、藥性純正和平。病癒後照常生育。絕無妨礙。

二、服之絕無副作用。連用亦不害消化。絕對不發生胃腸障害。刺戟腎臟等流弊。

三、巧妙的滲透粘膜。搜索殺菌之作用。絕大之殺菌、滅毒的治癒力。爲任何治淋藥。所望塵莫及者。故其治療淋病。永遠斷根。不復再發也。

四、成分靈驗。見効極速。且富有鎮痛防腐之功。一經服下。痛苦頓除。專治屢醫無效。屢藥不靈之終身白濁。莫不藥到病除其身。

五、服用容易、絕無痛苦、及可厭之嗅味。

六、無手術注射之麻煩、與痛苦。及耗費手術費以及其危險。而其功効之靈速則過之。

七、藥價既比他藥廉賤。奏効則較他藥神速。可稱藥靈價廉。十全十美之佳品也。

凡此種々特點。均非他種治淋藥品所能企及。無怪乎全球醫藥界之一致推崇。悉認爲現代最新進步的科學結晶品。淋濁斷根唯一特効靈藥矣。

專治症

急性・慢性・五淋白濁。膀胱炎。攝護腺炎。尿道炎。淋濁性關節炎。及女子陰門炎。膣炎。子宮炎。卵巢炎。輸卵管炎。子宮周圍炎等

詳細說明書
函索卽寄

定價

三〇粒 壹元
五〇粒 壹元五角
百粒 貳元七角
二百粒 五元

總發行所 株式會社 大阪藤澤友吉商店製藥廠
大連支店・大連市山縣通七番地

總經理處 大連市浪速町
大連 日本賣藥會社支店

全國各地有名大藥房均代售

王道周刊

孝胥

確立指導原理與教育

後藤春吉

一、指導原理之確立

一知識若鹽焉，其惟以從民衆環境及其要求而被用以極少量時，始足以顯其爲用也—所謂教多數民衆或教育彼等使之太半能讀者，與其使彼等善良轉恐多害矣—

此爲已往帝政輝煌時代，俄帝亞歷山大一世之教育大臣所献言，顧於滿洲國教育頗具關懷之日本人中，聞亦時或抱有此種思想—甚至具有相當識見之輩—按滿洲國既經創始帝政，在形式上似專以復古爲理想，故多有仍信奉昔風，以爲一民可使由之，不可使知之—然此乃一種誘惑的言詞與政策，尤其觀夫滿洲國現狀兒童就學率，尚不足十分之一國民之苦力，猶有近於獸類生活之根幹，殆完全爲無學文盲之農民，是以對於彼等注入現代的文化，在彼等自身果能感及何等幸福否，殊可疑也，然此乃不知時勢，且不解於新的意味上何以治國者所懷之思想，自不待言但文化若流水然，其趨就低處乃自然性，蓋不問其所欲與不欲非以人爲得予阻止，以余言之無論多少其既傾耳於此種誘惑者，即可以顯示，其人自身既無自信，復無理想，夫服從者，誠如有一事物而必強其不使之洞悉實狀，而不使之得見，更不使之得聞，則此間必存在極不合理之情形，蓋惟恐國民知其實體，則發生懷疑與混亂，反致亂其秩序，以傷民生之平安耳，夫如此則爲最拙，於治民之爲政治者未持具指導民衆之合理的原理，惟欲以壓力推進以維持一國之秩序，則其焦燥可以見矣

吾人當考及滿洲國教育時，首應要求者，即爲足以指導全國民最合理的包括治者被治者，任何人均得承服之指導原理—亦即確立國民的理想是也

一、建國之意義

以言可以指導滿洲國國民根本原理，即國民的理想爲何乎？則自不待言，爲其建國精神，亦即建國之世界史的使命是也，以之由大局觀察予以正當公平之解剖，且確定爲組織的以使全國民毫無遺漏，均得徹底的理解者，是爲當局者之任務焉

溯自建國以來，日夜汲汲於高唱普及建國意義與建國之精神，然其具體的內容如何驟問之似難於作答，但因各人之立場，其觀察自各不相同—譬由吾等日本人觀之雖不能明言，而以滿洲國之成立實爲日本民族之生存，蓋最先思及者，即爲必須確保吾人之生命線是，然而以最公平之立場探究，其眞意則又不得不放棄，偏此一局於部之小乘的觀察，但首先於思想上更進而於實踐的放棄此種觀察者，在一部分人或極爲困難亦未可知然既不能放棄此種立場則其觀察必失諸公平，夠又欲以自已內心所懷之信念宣佈於國民，以予指導，其安得妥治乎？雖然吾人並非預料日本之所爲理想者，必與彼滿洲國有相反之場合，誠以無論由任何立場皆須要求確立合理的且包括的大理想也

次以滿洲國之成立，由政治的方面觀察時，要之其爲由於地理的人種的且文化的，之成爲一個共同運命體之亞細亞，由歐美之支配而獨立之第一階段，本此則誠具有世界史的意義，誠然！亞細亞從來已存在日本，中國以及暹羅，土耳其，波斯，阿富汗，伊拉克等名稱上之獨立國，然現實的支配全亞細亞者，則爲歐美之意志，至少在滿洲事變以前，其形似獨立國之日本或中國，自以獨立之意志，解決並決定亞細亞問題者，實無一次蓋皆追從歐美之意志矣，迨至滿洲事變發生，繼起滿洲國建國日本脫退國聯等現象，致使亞細亞民族，本其獨自之方針，反乎歐美之意志，毅然自行決定其大事者，洵爲創舉，亦即亞細亞實質上獨立之第一步，其曉然於此種意味，則可瞭解日本何以由歐美勢力—甚至世界而孤立矣

論不有君子何能國？（鶴）

是非不明於天下，道不同者，必出於爭，庸衆之人，昧然從之，此天下之所以常亂也，聖人設教，中也養不中，才也養不才，則有同類之愛，先知覺後知，先覺後覺，則無異類之殊，夫明教以錫類者聖人之志，并吾人之責也，吾人曠觀宇內，覺世界之禍亂，已釀成於習慣之中，仇外之氣焰既節節逼人利已之方策又多趨於歧途，蹂閑蕩檢人慾當令，裂冠毀冕，紀綱掃地，比年以來，社會之思想更由共和而趨於共產，嗚呼禍亦酷矣，可勝慨哉！揣其中毒之因，多由種族之陋說而起，曰黃白，曰東西，皆擯異族於同類之外，而軍國民之教育於以養成，愛國之思想，因而益烈，兵爭商戰，并走極端，豈知人已之間另有佳境，功利之上，更餘道德，物極必反，苟舉世同其厭亂之心，而欲驟然反正，則不必家諭戶說，感應之機，自然捷於影響，反正之道無他，去其利已之心而爲克已之念，更其損人之策而爲安人之謀，一人行之，千萬人則之，一日克已復禮，而天下歸仁矣，雖然不有君子，何能國乎，君子之爲國也，本與人爲善之旨，發悲天憫世之良心，以撥亂反正爲已任，薈萃德行文學政事之精義舉賢才以行治，俾王世之道，由小而大，由近而遠果燦爛莊嚴之旭日啓明於東方，而不能照耀於宇宙者，吾不信也

新生活運動觀（克祥）

在道喪學絕社會總崩潰的中國，爲什麼以禮義廉恥爲原則之新生活運動，會突然而起，以破壞文化，毀滅道德爲能事之革命黨人，爲何又起而提倡新生活運動，這兩個問題，很值得討論一下

以禮義廉恥爲背景爲綱領的運動，不必到二十世紀受歐風洗禮以後的中國，纔來吶喊，四千餘年，有史以來的中國，根本就在禮義廉恥中生存着，繁榮着，進步着，禮義廉恥的壽命，無論在中國，在外國，在東方，在西方，地球有一天，它的壽命有一天，辛亥以前，中國人的生活如何，父老具在，那時，民豐物阜，秩序井井，人人得所，享受王道大自然的幸福，生活不待運動，已是美滿，偏偏國運走得不好一班狂聱不學之徒，學得歐西少許皮毛，便起來叫囂鼓動，太平二字，輕輕被他們斷送，道德由是崩潰，社會由是總退却，禮義廉恥在中國，氣息奄奄，不可磨滅的壽命，幾乎就此喪亡，但看男女以苟合爲自由，以離婚爲時尚，祖宗不知祭祀，聖賢橫遭謗議，親戚朋友，吉兇慶弔，應對周旋，揖讓等事，敷衍一個表面，就算完事，禮之一字，不知拋到那裏去了，人與人相處，唯一目標，就是想佔便宜，友助扶持，目爲迂拙，義守的立場，也早就掛陷了，至於廉恥二字，軍閥字典中既不列入，黨人歷史上，又翻閱不到，姦淫擄掠，搶奪剝削敲詐的結果，形成瘡痍滿目流離哀楚的殘局，中國人到此，有眼光，有思想，有志氣的人，所謂物極必反，他們大部份，都存有撥亂反正的念頭，這是新生活運動動機之一

王道的鏡子，高懸在新興的滿洲，孝子，節婦，義夫，政府明令褒獎，貪官，污吏土豪，劣紳，淘汰得乾々淨々，有的受王化的感動，已經洗心革面，去惡崇善了，裁減賦稅，確立預算，政治一天一天走上軌道，教化一天一天樹立基礎，中國人處水深火熱之中，眼見如此盛事，前後兩滿洲之判若天淵因此較而奮勉，這是新生活運動動機之二

黨人以破壞文化道德爲奪取政權之先聲，政權既得，重復向文化道德的軌道上，開黨人所謂的倒車，他們明知道文化道德不可毀而竟毀者，所以窮神立異，以炫惑天下之耳目，明知文化道德之必須提倡而欲提倡者，所以延其政治壽命，以定天下之人心，此生活必須運動，而運動之上，又必冠以新字以掩飾其奸巧，禮義廉恥，破壞至無可破壞之地，政治壽命，危如累卵，姑爲掩耳盜鈴之計以求售，此新生活運動動機之三，故其主旨中有言曰—我中華民族，本爲重禮義，明廉恥之民族，而禮義廉恥之於今日之建國，則尤爲迫切而不緩也—觀乎此新生活運動之動機，不外上列所舉三則，已明確可徵矣

由三種動機，進而爲新生活運動，以期恢原中華民族原有之文明精粹，此舉固不可厚非，惜彼解釋禮義廉恥之意義，太事簡陋可笑，謂一、禮是規規矩矩的態度，二、義是正正當當的行爲，三、廉是清清白白的辨別，四、恥是切切實實的覺悟，禮義廉恥之精義，若果僅如所云則其事已微，其效已未矣，然猶有可諒者，所謂「易則易知，簡則易從」一過繁過複恐流於偽，而無法質諸實行姑置不論，惟彼新生活須知列舉十餘條，言多意少，繁文縟節，一般國民，明了已不易，況執以實行乎，此又不可解者

或者曰，黨人習性，重空言而不重實行，所謂某某大會某次代表大會，某種建議，某種提案積案如山，一會未完，一會又起，無非空頭支票永不兌現，好話說盡，壞事做盡，若然，則所謂新生活運動，殆又爲好話之一，支票之一歟，不禁爲中國國民放聲一哭

總之，以身敎者從，以言敎者訟，其父殺人報仇，其子必且行劫，上不知義，下必無恥，上不知恥，下必無義委員長要錢，幹事們自然愛鈔，官以奢侈爲榮，人民有不風靡而從之者乎

吾人以王道眼光，批評新生活運動，非有所謗毀，事實如此，不得不盡情一言，望中國人民，早脫水火，登諸衽席之上，無論新生活運動也好，舊生活運動也好，凡事貴在實行，既然說，切切實實覺悟，果然覺悟了，文化道德一恢復，四萬萬人民，總有安居樂業的一天，孔子曰，德不孤，必有鄰，王道以博愛爲宗旨，由王道所促成的新生活運動，但願功行圓滿，東方的精神文明也就有無上的光榮了

社會小說 模範工人（十）

程克祥

逝者如斯，時間眞過得很快這時利人工廠的那苦學生已經在工餘學校畢業了，但他仍不斷的向上謀進展，學問技藝，都大有可觀，黃廠長和陳工程師對他的感情，也與日俱增，他的學問，居然也能在報紙上投稿，所看過的書，也很不少，他進廠雖僅只三年，但他每天早起晚睡，除了工作時間外，每天至少要讀六小時的書，天天如此，寒暑不輟，精誠所至所以他的進步，就與別人不同，晚間陳工程師又教他一點鐘的德文，現在也勉强能說幾句德國話，一個人只怕立志不堅，立志果堅，何事不可成，三年前的苦孩子和今天一比較，是相距天淵

照他這樣長久努力不懈，三年以後的他，又是如何，講到這裏，我們也應當爲他預祝但願他學問技藝，都能登峰造極，那纔算是最後的成功哩

一個星期六的晚上，陳工程師從外面回來，手裏拿着一本很厚的書，把書放在寫字檯上，脫下大衣，稍坐片刻就睡了，這時已經有十點多鐘，全廠的職員們，也都酣然入夢，只有那苦學生，仍然在看他的書，做他的功課，等他功課做完，已經是十一點半了，他也想收拾去睡，他的臥室和陳工程師貼緊隔壁，因爲有一件上衣早晨脫在陳工程師的房裏，此刻想去取來，剛一進門，就看見寫字檯上有一本新書，看看書名，原來是「婦女玉律」他從未看見過關於討論婦女問題的書，此時爲好奇心所驅使就隨手拿回自已的臥室去細看，他和陳工程師一向弄慣了，陳工程師的書籍用品，時常他自由拿去使用，所以他不必先徵求陳工程師的同意，這也可以看得出他們師生間情感的融洽了

從白天一早起做工，直做到下午五點鐘爲止，吃過晚飯接着又念書，念到這個時候在平常人總該疲倦不堪了，但是刻苦好學的人，早起晏睡，習以爲常的，他會百鍊此身，和一切怠惰邪僻的惡魔作過一殊死戰，把他們擊退，自成一個堅强有力的軀體了電燈的亮光，很潔白的射到書上，從目錄看起，依次看到序文，看目錄的時候，已經令他駭異，他想，一個青年女子，怎麼會有這淵博的學識，又怎麼會有如此細密的心思，一章一章看下去，愈看愈覺其整齊緊湊，廣濶大方，再一讀序文，暢達雄渾，流利動人，反覆讀了幾遍，還津津有味，他原來是躺在床上看的，讀完了幾遍序文，忽然有一種極强烈的神思，向他勇猛的襲來，於是他不自主的把書按放在胸上，發生幻想，他想，世界上居然有此兩位奇女，偏巧又在這軟塵十丈，叫囂狂熱的上海，產生這兩位女作家一位做序文的趙女士，已經是如此雅健，那著書的方淑時女士，她寫作的工夫，還不知道怎樣高妙哩，翻來覆去，彷彿一閉眼，就有兩位出乎他理想以外的女子，莊嚴華貴的高立在空中，讀者們，他是飽嘗艱苦孤零々的苦學工人，從來不會作這種綺麗纏綿的幻想的，那天晚上，不知怎樣，就顛倒到如此地步，可知人的性情，愛美慕善，原是與生俱來，遇有機會，就會自然流露，自然爆發的了，幻想，最容易攪亂人們的心曲，使人不得安靜，縱欲自制，一時也難於制止，而且幻想的根苗，不經種下則已既經種下，它就永遠盤踞在人們的心頭腦際，直到想像實現，或是心靈毀滅以後，還會消散的，那天晚上，因拜倒文學，佩服理論，而柔涉到綺麗的幻想，就深々的在他的心頭腦海，種下一株極柔勁的根苗了

第二天，是星期日，工廠照例放假，別的職員和工人們都在家裏休息，或是到外面去尋求娛樂，蘊圖恢復六日來的疲勞，惟有他，依然拿着一本書，在自已的臥室裏閱讀，不過平時所閱讀的，只都是些科學文學的書籍，今天所看的，雖也關於文學但是大旨是討論社會問題的「婦女玉律」昨天晚上，僅看了序文，因幻想的襲擊，未能一讀書的內容，今天一早起剛睜開眼，就隨手在枕頭底下抽出來細閱，每一句，每一行，都聚精會神的沉誦說也奇怪，每一句，每一行每一段，每一章，每一節裏都好像有一個作者的倩影，在那裏閃動，又好像每一個字上面，都發出縷々的幽香，至來，使人沉醉，其實自首至尾，書中何嘗有一句半句間裸着香艷的詞句，只不過是光明正大的理論的文字罷了，因讀者感情的傾向，和幻想的壓迫，就會使白紙上印黑字，發生引誘性，由不得人不受其引誘的意義，有好有壞，如「誘掖後進」「循々然善誘人」等等，都是引人向上，引人好學的好意，至於「誘人爲非」「被其誘惑」那就是壞意了，婦女玉律，在他眼光中所含的引誘是什麼呢？

歷代王道感應錄

待曉樓主

（王道學會選述）（四）

晉桓叔莊伯潘父

昭侯七年，晉大臣潘父，殺其君昭侯，而迎曲沃桓叔，叔敗還，晉人立孝侯，誅潘父，周平王四十七年，曲沃鱓，桓叔子稱曲沃莊伯，入翼，殺孝侯，晉人攻莊伯立孝侯子郤，是爲鄂侯，鄂侯卒，子哀侯立，莊伯之子武公伐晉，虜哀侯，晉立哀侯子，是爲小子侯，武公誘殺小子侯，王命哀侯弟緡爲晉侯，武公伐晉侯緡，滅之，以寶器賂周厘王，王命武公爲晉君，武公卒，献公立，桓莊之族逼，献公患之，士蒍曰，去富子，則群公可謀也，已，遂與群公子謀潛富子而去之，又與群公子盡殺游氏之族，乃城聚而處之，晉侯圍聚，盡殺群公子，左氏傳史記晉世家

虞公

晉荀息請以屈產之乘，與垂棘之璧，假道於虞以伐虢，公曰，是吾寶也，對曰，若得道於虞，猶外府也，乃使荀息假道，虞公許之，且請先伐虢，宮之奇諫不聽，遂起師，滅下陽，後一年，晉復假道，虞公又許之，師還館於虞，遂襲虞，滅之，執虞公以媵秦穆姬，左傳

晉献公、惠公

献公，子八人，而太子申重耳有賢行，及得驪姬，生奚齊，乃欲易太子，姬令太子祭其母齊姜，薦胙于公，姬置毒胙中，献公欲饗之，姬止之曰，宜試而後嘗，祭地地墳，與犬，犬死，與小臣小臣死，姬泣曰，太子忍其父而欲弒，况他人乎，妾顧母子避之他國，毋使爲彼所魚肉也，太子聞之自殺，献公卒，奚齊立，里克殺奚齊於喪次，里克爲申生之師傅荀息立奚齊之弟悼子，里克殺悼子於朝，左傳作卓子，秦穆公乃送夷吾於晉，是爲惠公，以重耳在外，畏里克爲變，賜之死，又烝於賈君夷吾之嫡母，狐突之下國，遇申生，與載而告之曰，夢相見申生使登車，夷吾無禮，余得請於帝，將以晉與秦秦將祀余，狐突曰，臣聞神不食非其宗，君祀毋乃絕乎申生曰，諾吾將復請帝，後十日，將有巫而見我焉，許之，遂不見，及其而往，復見申生，告之曰，帝許我罰有罪矣，敝於韓，復惠公與秦戰於韓，爲秦虜，晉世家

通鑑大感應錄曰，武莊之大逆無道，皆桓叔有以啓之也，至献公患桓莊之族大而勢逼，盡誅群公子，其而桓莊之支庶無子遺，其感應一也，又封其臣趙夙於耿畢萬於魏，爲瓜分其國之兆，其感應二也，献公惑於驪姬，殺太子申生又欲殺重耳夷吾，及死，里克殺其子奚齊及卓子，繼而夷吾即位爲秦所虜，子圉繼立，爲下所殺，四子一孫，不得令終，其感應三也

遜庵曰，桓莊負昭侯，而献公盡誅群公子，而子孫鮮終，一報還一報，

金履祥曰，桓莊無宗，故其子孫忌宗族之偪聚而殺之，而桓莊之族無子遺献公方滅同姓之國耿霍魏，即卒殺其子，同姓之趙魏之封，種分晉之根，天理報應，亦微而速也哉

高士奇曰，献公烝於齊姜滅同姓之國，絕先祖之裔，逆倫害理，宜有家禍，至遠申生重耳夷吾於鄙，而惟妖姬是崇，是孽，盖天奪其鑑，而降以積惡之罰不然，以士蒍里克之忠諫何其不敵二五與一驪姬也二五者，謂外嬖梁五與東關嬖五，兩人與驪姬一黨也

王道的？？？？（？？？）

王道樂土在那裏，請你老領我們去看看，某一班宣傳員出發回來後，所傳出的笑談是如此，本來難怪莊稼人目不識丁，終日胝手胼足的耕耘，你問他高粱米，大豆，他立刻可以回答你，何時下種，何時收穫，你和他去講王道，任你口吐蓮花，把王道的好處，說得如何動聽，王道樂土在口頭上建設得怎樣華美安適，他聽故事似的聽出了神，自然要問你那麼好的地方究竟在那裏，何妨就求你老領去瞧瞧開開眼界呢

這個良好的教訓，告訴我們，無論何種主義，何種方針，何種宗旨，何種政策，何種道理，與其多說空話，不如腳踏實地去做事實，鏡子裏的金剛鑽，看上去未嘗不光彩耀目，畫圖上的糕餅，終解不了飢餓，所以講王道須注重實際，莫專尚空談，理論太多了，不徒於事無益，而且容易發生偽弊，使人迷茫

莊稼人所需要的，不是理想的樂土，是要實際上的樂土，能夠使他平平穩穩的耕田，安安靜靜的種地衣食不缺，天災人禍不來侵害，那就是他們的樂土，莊稼人以外，社會上所需要的份子，又離不了買賣人，買賣人一樣是國家的細胞，一樣是要沾王化的國民，那末買賣人所需要的又是什麼呢，他們並不希望要有幾十層樓建的公司商號，也不一定要發幾十幾百幾千萬的大財，只要順順利利的有生意可做不受強力者欺凌，交通方便，貨物易進易售，晚上多做一兩個鐘頭買賣，不會有人來硬搶強奪，那種地方，就是他們的樂土，做掌櫃的，做夥計的，做學徒的，就都會在那樂土上，展開他們和藹的笑容其餘學生們，有讀書的機會，沒有失學的恐怖，工人們不致於失業，失業的人，能夠找到喫飯的地方四民都安定了，全國都成了眞正的樂土，我想王道普及，王化普沾，大概不是空的理論，能夠使人信仰也不是空的信仰，能夠發生信仰的效力吧

王道的街市　交通須知！（警棍）

現在馬路上的交通，一天一天的繁榮起來了，人們的事業，也就跟着忙碌得很，有時候對於交接的時間發生迫切的恐慌，所以又免不了要借重汽車的速力，去代替他們的脚步，在汽車夫方面他僅知坐車的人，所需要的是快同時爲了忠心他的職務，也就顧不到街路上一般的人，於是乎橫衝直撞，一切的障礙，開足汽車的速力，像飛一般的向前猛進，有幾位駕駛純熟的車夫或者可以免生意外的危險，但是處在這供不應求的當兒大多數的汽車夫，都是從速成期內造就的，有的是跟着老手們做了幾個月的助手，他就自作聰明去自謀工作了請問那一類的汽車夫，他們的駕駛手術，能夠很高明嗎換一句話說，他們自然是，「初生之犢不畏虎」我們只要把幾種事實來證明，就可知道，他們的成績了

一、每一輛新汽車，不依照世界汽車使用的規則，不足一年半，就要修理了，

二、某種通行的公共汽車，他們不按照法定的人數，拚命的把等着乘坐的人們如同裝什麼貨物似的裝進車內擠壓得水洩不通，這固然是坐客們缺少衛生的常識，但是環境時間的逼迫，他們又不得不如此冒險，可是最惡的汽車夫，他的心目中，並沒有把車內所藏的乘客，當人，他一味的開足速力，或者驟然一停，突然而開，可憐一坐在站在車內的人，沒有一個不受着兇惡的冲撞的，這種說不出口的痛苦，爲什麼都忍氣吞聲，敢怒而不敢言呢

三、人山人海的街道上，自然是呈現着新國家的新氣象，但是一般的民衆，大多數，是從窮鄉裏邊向到繁華的鬧市上來求謀生活的，他們當然是缺少交通的常識，也就免不了要有種種障礙的行爲，不過我們具有經驗的人們，除了立在指導的地位以外，是不是要格外謙讓，使那一般人，從容先過，好叫他由事實上得到經驗，如果從反一面說，大家不去加以指示，并且還任意的去壓迫他們，像這樣不合乎情理的事實，在我們王道國家的社會裏，是應該有的嗎，現在單就最容易招危險的汽車來說，自然就要推源及本，講到汽車夫身上了

一般的汽車夫，前面我已經把他們的實況說過了，又從第一二兩條所見到的情形來說，他們的技術，也就可想而知了，誰知道他們并不自反，每々在馬路上，不顧一切的槍先爭快，恨不得叫路上的人和物都要在早幾個鐘頭以前讓開他的道，所以他不管怎樣，絕不肯多按幾下喇叭或者稍停一停，讓那走得遲慢的老人婦女小孩們過，其實他在時間上，并不會因爲讓了那般人，就有什麼莫大的損失，何況按喇叭通知人家預防，或躲避是他應盡的責任呢？

結論

上面的幾句話，我希望在王道國家的社會上的汽車夫們，本着王道禮讓的文明，處處體念着大衆的利害，不要自尊自貴以爲我是某要人某種關係的汽車夫，就是闖了一點禍，沒有什麼要緊，殊不知王道的精神在博愛，在互助，同是人類，一旦你到了行路的那一天，你對着其他的汽車夫們，這種不人道的行爲，你的本身又在那種境遇裏，你是作何感想呀？人命非同兒戲，死

王道家庭（一二）（呂鵬搏譯）

美國弗蘭克愛地普一（Frank A.Depoy）原著

游歷（續）

美國輪船火車定例，旅客携帶行李，較他國之例寬，然出門携物，總以簡單爲宜，零件太多，不獨搬運費重，且顧此失彼，照應難周，大失游觀之樂，出門携一皮包，將零件置於其內，隨身携帶，何便如之，雖然，自此一方面觀之，以少帶物件爲便，而自彼一方面觀之，又恐不足於用，最好將大件少帶，將零件多帶，如梳篦牙刷毛巾書籍等，其物甚小，均可藏之於皮包中，此外宜帶數種丸藥，以防時病，庶可備而不用也，以長途旅行，新鞋不必穿，恐行時不適於足，欲圖外觀，而使吾足受苦，是非所以愛吾身也，不若舊鞋之爲安舒

游歷異國，尤宜時時留心，雖一物之微，一事之細，日所棲息寢處，無不可以資鏡，而宏學業，故多游歷一處，即多一分新知識，見聞既已擴張，思想因之發達，名山勝境，足以大其心胸，駭浪驚濤，足以壯其膽力，且游歷一國，察其政府之政教，民間之風俗，實業之狀況，商場之情形，藉與本國各項互相比較，乃不至以故域自封，自收進步改良之效（未完）

原毀書後（雄世）

苟有過人必知之，聖人引以爲幸，過之不明，已有所蔽，不於人知其何由革之，嗚呼，此君子重以責已之義也，至若以揚惡爲能，以攻訐操術，人懷嫉忌之心，則有爲者，必將喪其勇而時勢弱矣，屈原賈誼之流，狂徉痛哭，議者譏其險，亦不思之甚耳，危雖然，皎々者易缺，行而言不遜，以處末世明哲所深戒，亦人情所不許乎，止謗不如自修之言，願三復焉

了不可復活，請你們爲職務而注意，爲人道而注意吧！

危險區域

危險區域不僅在戰場射靶場內有之即在每個家庭之內亦莫不有之譬如在廚房浴室扶梯家中人尤其是小孩偶爾割傷燙傷跌損均屬難免之事所以先事預防家中不可不備如意膏以應急用此膏治一療割傷燙傷跌損擦傷抓傷以及一切皮病如濕疹疥癬面疹疔瘡熱癤等症止痛生肌神速無比湖南鳳凰得勝營龍君祉丞來書云「鄙人試用如意膏見其確具潤膚消毒生肌之奇功凡癬瘡腫毒跌損瘡傷搽之無不速愈誠可謂療膚靈藥也」

如意膏係最新醫藥科學療膚品各藥房皆有出售或向上海江西路四五一號韋廉士醫生藥局函購每盒七角六盒三元五角郵費不取一切信件可由奉天和記洋行轉上海韋廉士醫生藥局

花柳梅毒五淋二濁　保濟堂藥房

奉天省城小南門裏大街路東　崔聲遠醫士專科治療

凡患花柳梅毒梅瘡梅疹魚口便毒軟硬下疳袖口疳瘡小便破爛單雙橫痃餘毒後犯升天落後腫咽喉楊梅入骨筋骨疼痛以及急性慢性五淋赤白二濁便尿不清尿道痛癢淋糊亂眼小便困難尿中混血尿道腐爛流膿流水陽萎紅腫膀胱發熱腎子腫痛等症無論新久一經崔醫治療無不藥到病除立即痊癒確保永久去根決不再犯

秋農醫院

地址奉天南市場◎滿電話三一〇一號

診療科目　●內科　皮膚花柳科　●外科　耳鼻咽喉科　●兒科　產婦科眼科

附設戒煙　鴉片嗎啡白面巴比那兒等癮

不論年久癮重及身體虛弱者均可醫治不用瘋藥麻藥無痛苦七日至半月全癒鄙人等在南滿醫院當醫師多年見我國人因言語不通殊感困難今爲國人便利計自設醫院備善各種手術均能施行庭園寬闊植樹木花草病室清靜備有澡堂自來水夏有電扇冬有暖氣隨時入院看護周到收費低廉

院長　苗秀新啓

請看!!

布絡洋行秋貨到齊之特別大減價自九月拾日起至拾月拾五日止期限無多切莫錯過爲幸

布路洋行　印度綢緞莊啓　奉天浪速通十番地

請服山得爾彌地

法國山得爾彌地為治療淋濁之聖藥成分精粹應用科學方法配製而成功効最著馳名最久無論對於急性亞急性及慢性淋濁均可保証治愈極速究全斷根但有須請認明者山得爾彌地每丸之上均印有(MIDY)為記無此記者必係偽品

服法 ─ 初服每小時一丸歷兩日夜不息以後五天每天服四丸

注意 ─ 服藥期內宜節勞靜養忌進燥熱食物及酒戒與房事

華商新華行獨家經理　上海江西路三六七號

分經理　大藥房

全國各大藥房均有出售

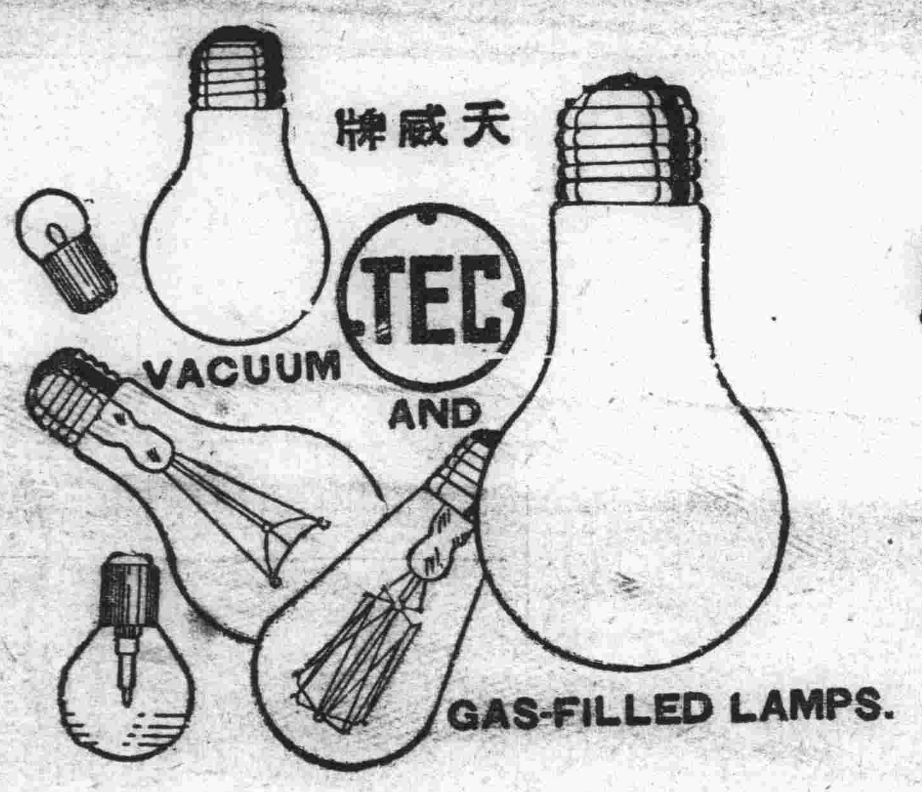

註冊商標 TEC

天威牌

PATENT NOS.	
26532	39255
26652	39448
27913	42161
27914	43800
28789	43745
29954	45490
29955	50470
32153	60381
32366	62921
34530	71092

天威牌珍珠淡氣泡

敝社所新發明之珍珠淡氣電泡乃由光學專門技師在敝社直屬之研究所考查世界各國照明學理加以技術的方法而造成者材料特佳外容美觀內面磨砂光亮雖強決不眩目其放射之光線緩而和清而爽視之婉若珍珠故名之其外殼全面非常光滑故汚垢積塵等決不妨碍而易於拂拭無論何時可保其特殊潔淨之面目及於吾人衛生上大有裨益焉其內容乃選純精炭絲復充於瓦斯淡氣其放出光線借賴瓦斯氣之助光亮特強故消耗電力藉得節省顧此珍珠淡氣電泡中外馳名為各界所歡迎者此番敝社為酬謝東省之主顧起見特大舉輸入以資貢獻伏祈各界賜顧無任歡迎之至也

東京電氣株式會社

大連市連鎖街本町通　電五二五五
哈爾濱埠頭區地段街　電四七七五

株式會社 滿洲銀行

大連市伊勢町六十九番地
電話代表四一二一番　振替大連三〇三番

資本金一千萬圓
頭取 村井啓太郎

支店所在地
◎
金州、普蘭店、皮子窩
鞍山、奉天小西關、開
原、公主嶺、范家屯、本
長春、吉林、撫順、
溪湖、安東、興隆街

兜安氏通便丸

見食生厭為大便閉結之結果速以兜安氏通便丸治之蓋廢料滯塞腸內必致血液變毒釀成疾病此丸專治便秘食滯肝旺胃呆等效驗神速

各埠藥房均有出售　上海兜安氏西藥公司謹啟

仿元人繪畫三國演義出版

本社特覓善本之三國演義、並請名畫家繪圖、逐圖挿入文中、現已印成發行、茲將其特點略述如左

△特點(一)本書圖像悉仿元繪、與近代坊間刻本之繪圖、逈不相同、蓋因日本內閣文庫藏有元刻三國志平話一部(此書今祇二部一部尚在中國)其中所繪圖像、與今日流行之演義刻本、頗多懸殊觀圖中人物服飾器用等等、可見今人歷史上之想像較元代實大有變遷此書既爲稀世珍籍、本報乃特請日本名畫家香月尚先生依原本逐次仿繪、不爽毫厘、可稱藝苑之佳作不第足供考證已也

△特點(二)原書爲一百二十回、本書所繪圖像則達二百七十二圖、每一回目挿入二圖或三圖、較今日流行本之圖像大爲增加、足能引起閱者之興味

△特點(三)本書係裝成一單行本較之一部分裝數本不致有殘缺之弊、且亦便於携帶

△特點(四)本書係用洋裝、書面美觀、關於印刷上、則字跡清晰、大小適宜、決無傷及目力之虞

定價　滿洲國幣壹元五角　代價先惠郵資不要　倘若掛號外加一角

總發行所　大連市常盤町二十九番地　滿洲報社出版部　(經理部電話四〇三四番)

本書每部內附自動共益票奉贈購者諸君利用此票則不費分文可得此書

平大喜、即與衆將同引華陀入帳見關公。時關公本是臂疼、恐慢軍心、無可消遣、正與馬良弈棋、聞有醫者至即召入、禮畢、賜坐。茶罷陀請臂視之。公袒下衣袍、伸臂令陀看視。陀曰、「此乃弩箭所傷、其中有烏頭之藥、直透入骨、若不早治、此臂無用矣。」公曰：「用何物治之？」陀曰：「某自有治法。但恐君侯懼耳。」公笑曰：「吾視死如歸、有何懼哉？」陀曰：「當於靜處立一標柱、上釘大環、請君侯將臂穿於環中、以繩繫之然後以被蒙其首。吾用尖刀割開皮肉、直至於骨、刮去骨上箭毒、用藥敷之、以線縫其口、方可無事、但恐君侯懼耳。」公笑曰：「如此容易、何用柱環？」令設酒席相待。

公飲數杯酒畢、一面仍與馬良弈棋、伸臂令陀割之、陀取尖刀在手、令一小校、捧一大盆於臂下接血。陀曰：「某便下手、君侯勿驚。」公曰：「任汝醫治。吾豈比世間俗子、懼痛者耶？」陀乃下刀割開皮肉、直至於骨、骨上已青。陀用刀刮骨、悉々有聲。帳上帳下見者皆掩面失色。公飲酒食肉、談笑弈棋、全無痛苦之色。

須臾、血流盈盆、陀刮盡其毒、敷上藥以線縫之、公大笑而起、謂衆將曰：「此臂伸舒如故、並無痛矣先生眞神醫也！」陀曰：「某爲醫一生、未嘗見此、君侯眞天神也！」後有人詩曰：

治病須分內外科、
世間妙藝苦無多。
神威罕及惟關將、
聖手能醫說華陀。

政海津梁

蘇俄防空設備

未來的地下城市

一般軍事家料及未來之大戰、當以空中戰爲最烈、結隊之飛機飛艇、以極猛烈爆烈彈及各種毒氣、向各大城市加以殘酷的之襲擊、此事已於上次歐戰中、稍示吾人以揣倪、如英之倫敦、法之巴黎、均曾蒙德人空中攻擊而受重大之損害者

據已知者言、各國對於此種戰略、尙未獲一有效方法可保障其城市建築及市民生命之安全者、但近據報告、蘇俄對此問題、已秘密加以研究、其經驗宏富之建築師及工程師等、對於具有防禦敵機由空中襲擊之防空都市、已有種種縝密之設計、聞不久蘇俄政府即將建築一或若干此種改良之自治城市、此外歐洲某某等國、聞現亦由其工程師等秘密加以研究、

蘇俄此種防空城市、並非取現存在者加以替代之意、如列寧格諾、莫斯科等等大城、當仍保持其歷來地位、此種未來城市建築之命意、則爲遇敵人空中襲擊時、既足防護其中原有居民、更可容納其所在地附近四周之人民投入其中、以保其安全

蘇俄工程師與其軍事領袖起始討論後、其報告政府文中、指出近代都市爲空中攻擊最好之目標、屋宇櫛比、人煙稠密、一千磅炸彈盛次猛烈炸藥、即足將其蕩爲平地

新式爆擊機可載彈四千磅件返距機場五百英里之退處、若以此種飛機百架爲一隊、載榴霰彈及毒氣彈四十萬磅、則其毀滅力據推測而言如美紐約之偉大建築及三百萬市民、於一句鐘內即將同歸於盡、蘇俄工程家言、此種防空城市中之建築物、下應逼近一處、並不應有高樓巨厦、高樓巨厦於敵人空襲時、不過爲人類死亡之陷阱、城市之大半部築於地面之下、其地面以三和土築成、堅固足抵飛機之爆炸、建築物之高度、以四層爲限、至於地下建築物之深度、亦應與地面相同、各房屋通氣處所應行嚴密、更應備若干具養氣儲存箱與防毒面具、以備居民應用、各種公共設備如火車自來水、發電廠、電燈、食物及燃料等、均應設置於地下、對於空襲應有十分之防護、總而言之、此種城市之建築、應使居民於聞空襲之報後、即向趨至地下避難、且於較長時間之需要、更有充分準備、以防空襲之頻頻來臨、

工程師等擬具防空建築物之形式、其壁以厚三和土爲之、下部逐漸向外傾斜、與三層鋼板築成之屋頂斜角形、依此形勢築成之房屋、其飛機投彈之目標、較之任何種現代建築爲小、且屋基伸展尤爲堅固

以三層厚鋼板作成弧形之屋頂、其效力足使由機上投下之燃燒彈傾斜而去、並足以減少猛烈炸彈之破壞力、三層鋼板最上一層、當施以種々掩蔽色或彩裝置、使由空中不易見及

門窗均須特別裝置非常嚴密、次防毒氣潛入地下建築物內、因毒氣固有趨向低處之奇特性也

若干之地下室、當有一、「避難所」之設備、以防地面上之一部分建築物重大破壞或完全毀壞時、其居民即可暫住於「避難所」內用一「濾清空氣機」以潔空氣、供給室內人之呼吸、使空氣中所含毒氣完全除去、此外更求防備縝密起見、儲有養氣多箱用管通連各屋內、並有防毒面具若干、以備各種防毒器備失效時取用

每處新式防空設備之建築應有地下隧道若干、四通至附近各城市、當該城市居民一聞敵機前來空襲之警告、即可經由各隧道入口、進入地下室

蘇俄工程師及軍事家計劃建築之完備防空都市、自來水外如電燈及發電廠之設備食物及燃料之供給、及街道間火車交通等、均分築於地下各部、此外若住宅、若公司及各種營業之商店莫不皆備、尤有戲園爲居民娛樂之所、故雖上面防空高射砲與敵機隊互相轟擊時、居民仍可苦中作樂焉

地面上之司令塔、瞭望臺、高射砲隊、均須設置於城之四周要塞地點、用備敵軍來襲、戰時則各處配備相當人員、並藉電報電話之便利、使各處與地下之市府重要人員、關於消息與指揮上、取得相當之連絡

蘇俄工程師擬以合乎美術的、衛生的、及戰時防護之原則下、建築此種未來城市例如整潔之街道、分築之房屋總以青翠叢篩之密林短樹街道寬闊、有多處方場、使居民獲得清潔之空氣及日光主要街道之建築、常位於風向時常吹及之處、設如經敵方空襲後、敵機放射之毒氣雲霧可剎時爲風吹盡

此種關於防備毒氣方面街道之設計、乃經工程師等深切研究而成者、彼等用若干奇異形狀之機械、將新鮮空氣灌入地下居住難民之房屋內、此種機械乃一高大送風機、裝置於速度甚高蝴蝶式引擎上、機之前部爲一入口上有水管、令水如簾狀於口之上部流下、含毒空氣用口部吸入、經過水箱與化學藥料清濾器中、其時空氣即已濾清、乃由另一口將空氣送出

通連地面各處、均裝設大型升降機、置於堅固之屋內、屋頂護以極厚鋼板、每次升降可載五十人

防空城市建築計劃中爲美觀起見、雖有若干面積之草地及灌木類樹木、但不得爲數過多、據歐戰經驗所得、當毒氣彌漫時、樹葉如海棉質、飽吸毒氣經久不散、故爲美觀計、種植樹木祗可擇其小者、行列則求疏闊

據最近所知、此種城市雖尙未着手建築、但聞蘇俄高級人員已允許開始籌備、關於一切詳細計劃、有若干之工程師及建築師等仍在研究中、莫斯科方面最近之消息凡屬房屋不得國防管理處之允許、不得建築、此更足證明設計縝密之防空城市、不久即當實現者也

時評

理想與事實並重（知非）

△仕宦由讀書而得、人見之格外欽敬、若以倘來之阿堵物、納捐得之、咸卑之無甚高論、殊不知納捐一事、在昔已有此例、漢卜式輸穀於邊、實是納捐之嚆矢、後世重科名、視由捷徑而入仕宦之販者、莫不輕視其人、由來久矣

△夫出身加民、不必全賴乎學問、亦恃有經驗閱歷耳、曩有科甲出身者、及其臨民之際、茫然莫解其所以、更有捐班筮仕者、無論置之何地、罔不隨事而擅長、豈眞讀書萬卷、不如積產千金耶、實雞窻燈火之下、徒從事於經義、未嘗究心於治事也

△仲由欲使子羔爲費宰、而孔子不說、謂其賊害子羔、希圖阻止其行也、仲氏人民社稷之議論、不爲非是、惜遇非其時、故爲聖人所斥耳、胡瑗教授弟子、理想與事實、相副並行、是以顯達之後、畀以事權、皆能洞明練達、不附咕嗶唔唔、食古不化之惡習、詎不善哉、國家設學校以取人才、盍仿而行之

尊孔與侫孔之分辨

假尊孔欺世名教罪人也

孔子的學說、在中國社會上流傳了二千多年、在這二千多年中、歷代人上、不分朝代、罔不一致推崇他、民國紀元以後、學生之思想比較新穎者、漸對他加以懷疑、共產邪說猖獗時期、儒家者流、平日極推崇孔子者、受潮流激盪、其信仰孔子之念逐發生動搖、國民革命北伐告成、南京定鼎、教育部忽然頒布明令、廢止祀孔典禮幷通電全國學校、禁止學生讀經、從當日那種污孔的怒潮推測、以爲永世無尊孔之望矣

最近南京政府的當局、借口爲倡導國民培養精神上的人格起見、忽然對於孔子、表示極端的崇敬、既堂堂正正通令全國、從今年起、規定以國歷八月二十七日、爲孔子的誕降紀念日、又由國民政府選派大員葉楚傖、坐鐵道部特備之花車赴魯、親詣曲阜孔廟大成殿、代表國府致祭外、一方面令飭全國軍政黨各機關、以及各學校各工廠放假一天、同申慶祝如此紀念孔子、可謂備致崇隆臻於極軌、袞袞諸公、回憶六年以前、明令廢止祀孔、及通令全國學生禁止讀經之擧措、不知作何感想也

從紀念孔子誕生日八月二十七號迄於今茲、上而廟堂淸流下而草野名士、皆同心一意擁護國府當局諸公之旨趣對於二千餘年以前之孔子、或謳歌其德行、或讚美其學術、或欽崇其人格、或敬重其道統、具百二十分之熱忱開千載一時之瓶局、認與麻哉、擧國靑天白日旗幟下之同志、彷彿全體皈依於杏壇之上、恭受孔子之戒矣

吾人殊以爲若輩皆出於侫孔之私心、非有絲毫尊孔之血忱也、夫治道須洽於國情、制度不外乎因革、綜孔子一生、其政治思想、倫理哲學、社會道德、教育原理、以及一切一切、不特在當日春秋時代、足以明體達用、撥亂反正、即在客觀環境變遷的今日、也值得吾人發揮光大之、吾人以爲有尊孔之眞意者、既知紀念孔子、就應該效法孔子、崇高偉大的精神以振作今日委靡浮薄的人心如是而紀念孔子、尙有意義之可言、然今日借侫孔爲尊孔者、烏足以語此耶

何言乎今日尊孔者皆爲侫孔吾人有目自覩、有耳能聞、五六年前、濫竽充數於當道要津、肆意污瀆孔者、皆今日一般倡導尊孔之淸流名十也、今日頒令演說、身據當道要津、恭維孔子於登峰造極境界者、實五六年前、運用政治力量、下令廢止祀孔通令禁止讀經、毀謗孔子、無所不用其極之中樞袞袞諸公也

地位雖殊、面目難易、昔日充輕蔑孔子之指導者、今日竟充尊重孔子之大員、萬一風雲陡變、諸公另處一種環境、誰能保障諸公不引經據典、仍然痛詆孔子、侃侃陳詞耶、吾人固深知諸公今日之尊孔者、非尊孔也、實侫孔也、特媚事主人、逢惡長惡、皆非所顧、充其侫孔之罪、不徒爲孔子之罪人、眞名教之蟊賊也（江正）

中國田賦之沿革及整理方案（續）

任樹椿

（甲）丁漕改名　民國以來銀丁分上下忙徵稅、故又稱忙銀、連漕米分三期徵收、自民國三年通令折合錢元計算後、地丁漕米早失其本意民國十六年財政部又通令、將各省上下忙漕米一律改爲地價稅、然各省迄未履行清丈地價既無標準、在形式上名爲徵收地價稅其實仍照舊制將上忙改爲第一期地價稅下忙漕米合改爲第二期地價稅、亦有分三期者、其折價方法、仍以兩石計算銀元耳如此不澈底之現象適足以投徵收吏之所好而已

（乙）附加稅限制之破壞　前規定田賦附加稅不得超過正稅百分之三十、限制極嚴自民國十七年十月財政部頒布限制附加稅辦法八條、改照地價定百一限度之後、於是舊制打破、附加稅得以增加、辦法之第一條爲『田賦正稅附捐之總額、不得超過現時地價百分之一、其已超過此數之各縣、不得再增、並須陸續設法核減適合地價百分之一爲度』第二條爲『田賦附捐之總額、不得超過舊有正稅之數、其已經超過此數之各縣、不得再加附捐、並須陸續設法核減至多與正稅同數爲止』第七條爲『在實行清丈報價以前、地價百分數暫以各縣現時地價爲標準』自此辦法頒布後、五六年來各縣儘量增加附稅如江蘇之如皐一縣、正稅年收七萬七千餘元、附稅收百三十七萬餘元、超過正稅已在十六倍以上、按諸百一限度、則尙未足額、可見百一限度、與附稅不得超過正稅之限制、互相衝突、其流弊曷堪設想又民國二十二年行政院核准財政部整理田賦附加稅辦法十一條之第七條云『各地方田賦附加、一律限於二十二年度全部整理完竣不得延誤或遺漏』、玆者二十二年度十行將終了、田賦附加稅猶未見各縣整理完竣、前中央政府整理田賦之通電措辭誠懇藹然是仁者之言、吾人寧勿樂觀厥成乎、惟自民國十六年以來、各省市田賦附加稅之增加、至今日未減其勢、國內報章記載甚多、茲將作者、所彙集者擇其一二紹介於下

（一）湖南省自被耳食之徒目爲模範省後、不知者幾爲所朦蔽、其實湘民所受痛苦言不勝言、茲就慈利一縣言之、可見其底蘊、據考察縣政府特派員某君報稱、慈利年來提徵田賦、一年數次、其間復經往來駐軍、重々抵借、已有徵至民國三四十年者、近年擴充團隊、開支日繁、田賦每年附加團欵十元地方費二元六角、學欵一元共十三元六角、詢之民間完粮花戶、有謂『二十一年每兩共完正附稅六十元、三十二年每兩上忙完廿元八角下忙同、內除正稅兩元四角外附加稅仍爲三十九元二角之多、此外尙有臨時特別捐發生』云々可見其負擔之重矣所謂模範省固如是乎

（二）四川省軍費總數爲九千萬元、其最大收入爲田賦附加稅及預徵、於民國二十一年十月內亂未發時、第二十軍一年六徵、二十一軍一年四徵、二十四二十八軍一軍各三徵、本年第二次內戰發生、徵收則更甚、二十軍二十一軍之聯合預徵至民國四十七年、又二十四軍改爲一年八徵、即相當預徵至民國四十六年、二十八軍預徵至民國六十三年、此外尙有一定額之附加稅、如二十軍正粮一石徵收七十七元（內定二十四元是正稅）更有所謂戰時特別捐、劉赤捐等、總達千萬元以上、捐稅名目甚多不能一一悉擧

參觀以上所載事實知天富之國之四川、正被苛徵暴斂所蹂躪、痛何可言！至湖南省內田賦負擔之壓迫、亦爲實情、可再以瀏陽第三區公民代表黎楚屛等數十人、具呈財政廳爲條陳苦況、籲懇『免田賦、以救災黎而解倒懸事』一則爲證、瀝陳十大苦況、均觸一字十淚令人不忍卒讀、古者『耕九餘三耕三餘一』即藏富於民意、今則不惟不足以言餘、且極其剝削之能事、日甚一日、民安得有噍類、又江蘇省近中央宜較他省爲優、然查江蘇財政、雖時拮据、而人民田賦之負擔、未嘗或輕、根據江蘇財政廳所編江蘇省各縣田賦正附稅統計表江蘇六十一縣中、附稅超過正稅五倍至十倍者、有泰興、江都鹽城、興化、豐沛、東海、等七縣、至十五倍者、有高郵、阜寧、淮陰、漣水等四縣、至二十倍者、有如皐崇灌雲等三縣、最高者爲海門、附稅超過正稅有二十五倍之多、其餘大多一二倍所帶徵之附稅、名目繁多、據『減輕田賦附加廢除苛捐雜稅進行辦法』節略云『田賦附加項目江蘇各縣共有一〇五種、浙江有七十四種、可見其多矣、茲再將崇明縣之田賦附加名目錄之於下

省教育專欵每兩折徵銀四角七分、地方補助行政費每兩折徵五角、地方特捐四角公安經費四角、教育費三角新案教育費三角、自治費一角九分、新案自治費二角、積穀捐一角、慈善費三角、教育實業費一角、築路專欵每畝帶徵五分、普教畝捐八分、公安五分、黨部二分、地方二分、市鄉行政畝捐二分、農業改良捐二分、慈善畝捐五釐、積穀畝捐五釐、警察隊畝捐五釐、公安行政畝捐五釐、保衛團畝捐七分九釐八毫、清丈費一角

由上列各種附加稅名目觀之、有地方補助行政費、又有地方特稅、更有地方畝捐有公安經費、又有公安畝捐更有公安行政畝捐、有教育費、又有新案教育費、更有普教畝捐、疊床架屋、左立名目、甚且標準不一、既按兩計算、又按畝計算、此外更有按石計算（未完）

九一五所感

（張泰達）

駐拜泉混成第十四旅旅長張泰達九一五講演詞

一、九一五紀念日之意義、今日爲大日本帝國承認我國之第二週年紀念日、凡國家之產生、必須有他國之承認始謂之國家、雖一紙之承認甚爲不易、尤以首先承認、更爲困難、我友邦不避艱險不顧反感、毅然承認、派遣大使、發生國交、使我王道國家存立於世界、我三千萬民衆今日得享王道政治之福皆友邦之所賜也、凡我人民均須銘感五中永久紀念也

二、日滿協和之原因、優勝劣敗、弱肉强食、天然淘汰乃當然之理也、全世界五色人種、黑紅二種及棕色種、均甚劣弱、幾乎滅亡、尤以紅種人最爲危險、歐美人恐其滅絕、將紅色男女四五人置於博物院、以爲傳種之用可慨也

夫現在世界爭衡者、惟黃白二種、昔者我黃種人稱雄於世界、西跨歐洲大陸、西人曾有黃禍之論、今者白人稱强於世、侵略亞洲、用政治文化經濟各種手段、以侵略之、此際正我黃人唱白禍論之時也、是以友邦高唱日滿華協和、以與白人抗衡、而圖存立於世也、凡我黃人均應團結一致、極力圖强、保持東亞和平、亦維護世界之和平也、否則必受各個擊破之禍、則我亞洲之前途、不堪設想也新大家思之、再思之、三復新言可也

每日午前門診、午後出診
鍼灸專家王鏡湖
精理歧黃大小方脈專鍼男婦老幼一切雜症
奉天大東門裏　志仁堂啓　電話三六六七號

有食積乳積的小孩們（趕快購服）
李氏小兒疳藥吧
主治效能
小兒秉賦不足氣血衰弱脫髮潮熱發腹脹筋面色青黃消瘦困危喜睡食泥不食嘔吐瀉痢煩渴干燒消化不良排瀉不調口瘡唇腐疳蝕鼻爛氣臭虫積水積及諸疳等速服本疳藥立即收効
價目每袋四付大洋四角半打二元一打三元六角外埠函購郵費一角
奉天大西邊門外路北　鴻育堂葠茸藥店啓　自働電話三三五一號

奉天品畫報
有生動的文字、有美麗的畫片、是藝術的結晶、是感情的反映
三天一張、每月十刊、每份七分、一月一元、人手一篇、快看！快看!!
招募各地分社　章程函索即寄
社址奉天城內成行胡同　滿電話二八四一

平肝和胃　止痛運氣
肝氣新藥
大贈送一千盒　買一盒送一盒
此藥係用最新化學製煉而藥性和平成效卓著
功能平肝健胃止痛運氣消滯利濕
口苦作酸嘔吐清水食積氣滯面黃腹脹胸膈痞塞噯氣嘈雜不思飲食胸悶鬱結服此藥對於急性慢性腸胃病均有卓效如腸胃衰弱下痢瀉肚不止消化不良飲食中毒服之神效此藥無病常服健胃消食增益全身血液精力體力安眠解熱其實效之神有意想不到之靈驗
肝氣新藥每盒定價大洋二元每打廿元外埠函購郵費在內
總行上海新生製藥公司　滿洲總代理奉天小西關祠堂前　大生藥房　滿洲國自動電話三四七二號
大連市西崗街總代理店　康德記源棧藥房
各埠各大藥房均有代售

漫癢之皮膚病
疙疽、潰爛、錢瘡
鵝掌風等一同試之
皮膚恰劑
（皮膚ちやーじ）
滲透療法之威力
不污不沾不痛而速有神効的顏面手足指間股間如生漫癢時或患鵝掌風股間發燒錢瘡小兒爛瘡、泡爛、凍傷等類以及面皰、班點、刮臉後風腫、白班鮮、全身痒、疙疽等等荒腫熱痱等均有奇効外用藥效力之良否無論何誰均能一目明瞭故不得有虛僞也、新試用一瓶而評判之
定價金二角三角五角一圓全身用德用大瓶五圓
東京神田花房町　株式會社　山崎帝國堂　振替東京一四六七番　電話下谷四〇三
各地有名藥舖均有出售
△滿洲代理店　大連市浪速町　奉天市加茂町　日本賣藥株式會社

肝鬱胃病　藥到病除
肝胃金丹
主治一（鬱悶脹飽、肝氣不舒、胃腕如刺如絞、九種心口疼痛、脾濕脾弱、諸般積聚時常打嗝、反胃吐酸、消化不良、飲食乏味、或胃腸潰瘍、腹有痞塊等等肝胃重病、即服此丹、積消痛止、鬱開、氣順、嘔除、滯散、食增、飲進）切效神速不愧爲平肝扶脾健胃固腸第一良藥尊處無從購買可即滙欵向奉天小南門裏街路東本藥房訂購當用最後捷之手續配奉也郵費不取（每袋定價國幣六角）半打三元
奉天省城小南門裏大街路東總發行所　保濟堂藥房
外埠經售處
遼陽北大街震升昌、遼陽東大街實陸永、遼陽大什街路北裕華新、海城南大街路東德順東、營口馬市街路西東盛泰、營口永世街路北大興永、營口魚市口路北世興和、營口永世街路北世昌隆、田莊台中義街路北天合慶、大連西崗康德記、源棧、錦縣東街路北德順永、孫家台振盛商店、開原城東路北慶聚森、大連西崗德記全棧、千金寨縣署街信仁堂、四平街道東天興洪、安東六道口瑞祥泰、新京五馬路長生兄弟藥房

肺病吐血去根藥出世
肺結核專門醫士趙羨忱發明
此藥專治青年三期肺病久嗽成勞大口吐血痰中代血五勞七傷咳嗽痰喘肺癰肺痿經年不愈速購此藥不論何年患者輕者一料重者二料左右均保去根此本堂祖傳成方每料十四元函詢附郵六分即覆奉天大西關月窻胡同精業堂
遼陽公盛源、永隆源、瓦房店康德記、海城宏升樓瑞昌號、旅順大德堂、通遼義合祥新記藥房、金州志義成、普蘭店新志義成、鳳城振豐恆德記、洮南恆成興玉記、濱江老福春堂、公主嶺三合德、興城永興合、鐵嶺萬升恆乾元泰、西豐德巨豐、江省南大街德生堂、盤石匯興公、開原驛大羅天源成會、海倫久遠長餘記、四平街驛長勝魁天德堂、安東博愛醫院、海龍興發和、大石橋衛生復、城子疃集義元、許家屯福興恆、營口義興成餘記、西安振安醫院、西豐中興昌
大連華西藥房德記西棧　新京五州藥房耀庭藥房

奉天日語學院招生
高級科・專修科・及各級插班生
陽歷九月二十五日新班開始授課
校址—奉天大北邊門外無線電台
（另有詳細簡章函索附郵二分）

大福牌膠皮鞋
品質耐久價格
特廉士農工商
都可適用
滿洲國總批發處
三泰洋行
奉天大西邊門外三經路南口
電話（日長三九〇〇）（滿二三七〇二）番

北票煤炭礦自事變後停止營業現在整理完善重新發賣但此度煤炭品質優良勝昔數倍價格格外從廉各界速購試用勿悞良機也
事務所奉天商埠地三經路二號
北英公司
滿電話三二一九一番
貯炭場出張所奉天總站東
滿電話三三六七八番

東海散士傑作　劉孔璋譯　香月尙繪

小說 佳人之奇遇

（洋裝美本布面金字一册二百七十餘頁揷圖七十四）

本書出現！

請快看！

是書爲東海散士之傑作、文字婉麗跌宕、議論正大莊嚴、托言外事、扶摘時病、紀言情之韻事、述世界之興衰、美人名士、賢相良將、搜羅畢集、以言情小說讀之可、以英雄傳記讀之可、以世界政治史讀之亦可、誠爲文苑中不可多得之佳構、凡嗜好讀書之人士、案頭不可不備置一卷也

驚奇駭異之描寫
必使君拍案叫絕

發售處

大連沙河口大正通 啓明書社（電話九四二七番）
同 西崗子大龍街 啓化書社（電話五〇三一番）
同 西崗子平和街 聚珍堂書局（長電二九三〇三）
同 西崗街 新昌號（電話三八四七番）
同 得勝街 協源茂（電話五七五九番）
同 浪速町 廣合成
同 浪速町 協茂盛（電話四六三二番）
同 東鄉街 中央文具店（電話六五五五）
同 連鎖商店 聚勝堂書局
瓦房店 右文閣（電話三三一五番）
同 長發祥書局
同 日新書局（電話五五六號）

復縣河南 天德福書舖
公主嶺 春瑞祥書局（電話三六四〇號）
奉天市鼓樓北 福陞北號（電話二七二七號）
同 鼓樓北 同大印書館
同 鼓樓南 章福記書局
同 軍署大街 關東印書館（電話二九四三號）
同 商埠地南市場 盛京泰報館（電話四二一七號）
同 東財神廟街 文化廣播社（電話四三五四號）
安東 河南街 宏文書局
吉林 河南街 裕興書莊（電話七五八號）
同 河南街西頭 萬順德書莊（電話六六七號）
同 同 成文厚書局
新京 大馬路 德和義書局
同 老德和祥（電話三三五二）

同 北門外 同文書局
哈爾濱 道外 極東派報社
同 道外 震東報社
江省泰安鎭南大街 德盛利
延吉 東大街 新文書社（電話十八號）
鐵嶺 西門裏 新華書局
遼陽城內東大街 源興仁（電話二六七號）
同 二道街 親平書局
營口 永世街 亞洲派報社（電話一三七三號）
貔子窩 西街 仁術堂
城子疃 新市街 永源書局
莊河縣 下街 永源書局（電話九十二號）
（其他各地有名書局及各地滿洲報分社）

定價 滿洲國幣壹圓
代價先惠 郵費不要 倘若掛號 外加壹角

大連市常盤町二十九番地
總發行所
滿洲報社出版部

君患肝火否
我有潤腸丸

肝火中燒、最易激怒、世人往往因小不忍而亂大謀者、由於憤怒、實由於肝火

君有肝火否、盍服第威德潤腸丸以平之、藥料完全植物質、毫無刺激作用日服二粒、肝氣不作、祝君前途更多勝利

價格低廉祇售兩角

第威德潤腸丸

各大藥房均有出售

喜吃閉食之小孩

大抵總不免要患腸胃疾病假使令郎令嬡亦是如此那麼像其他許多父母不時給他服一劑嬰孩自己藥片既可防患未然更能治療既發良以此片功能健內臟腸振機使之循序工作故可藉以預防其所含成分處方準確質料優良爲治療小兒積食腹痛便秘泄瀉嘔吐發熱蛔蟲出牙等症之無上上品

福州錦縣南街海泉機器廠主任郭君海泉來書云『小兒喜臨現年三歲常好閉食致腸胃受損消化不良肌瘦面黃舉止遲笨嗣因本處田醫生介紹服用嬰孩自已藥片便利食增自是不時與服竟一變而成康壯活潑肥胖之孩子是又安得不歸功於嬰孩自已藥片也』

嬰孩自己藥片乃是味美性和效大之小兒專藥各藥房皆有出售或向上海江西路四五一號韋廉士醫生藥局購每瓶七角六瓶三元五角郵費不取

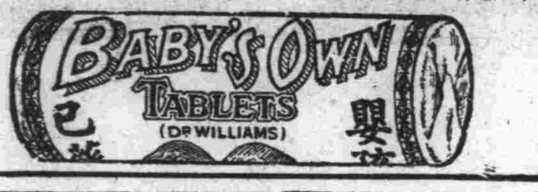

老刀牌纔有這樣好香味
吸老刀牌纔能這樣愉快

奉天

擴張水田獎勵植棉 已得適宜地畝
太子河渾河沿岸十數萬畝 實業廳擬增設棉花指導所

省公署實業廳爲振興各縣農村起見擬於二年度努力擴張經營水田及獎勵栽植棉花五項計劃現在於太子河及渾河沿岸有適於水田之地畝約十數萬畝擬於明年農事時期開拓之栽培棉花近來已有顯然之收穫明年擬努力獎勵之並擬增設棉指導所十數個栽培十五萬畝以上之棉地云

鄭家屯附近 又發生鼠疫 死亡者一名

省公署據鄭家屯百斯篤調查所報稱最近鄭家屯西北方三十里蒙古人部落又有百斯篤患者發生並已死亡一名數名罹病又十六日齊齊哈爾大賚縣城南方十五基羅地方之百斯篤頗爲猖獗死亡十七名鄭家屯防疫官已於二十日急赴患地防救云

各科職員値宿 概不准擅離
警廳長特諭 違者決嚴懲

瀋陽警察廳長齊恩銘氏因爲本廳値宿室取消後各科職員於下班後須由各員每日輪流値宿至預定之時間後始准外出等情在案而近查各科職員時有於値宿中任意外出以致有事時發生障碍殊與規章有違故於日昨手諭各科職員於値宿時一概不准擅離倘有不遵或煩人代理致誤要公者一經查出定從嚴處罰決不姑寬云

頓覺懷中有變 果然被掏包 損失五元餘

大西邊門外南八家子住有周某者（名未詳）衣履整齊一望而知有有財勢者於廿二日午前率領子女等赴菓木行遊逛順便購買應用菓點不意行抵小東門裏鮮菓行路口似覺懷中有物在動急忙查視而錢包已被掏去內有國幣五元餘因該處往來行人頗爲擁擠即行聲張亦是無處尋找遂自認晦氣而歸云

醫公會改選 王鎧被選會長 李潤田等次之

奉天醫士公會改選會於二十二日午後一時在大西關醫士公會舉行到會者前董事十七名監選警察廳衛生科等高警佐田巡官四署特務員二名首由高警佐宣讀警廳訓令繼則開選正會長以王鎧得十三票佔最多數當選次選副會長李潤田得十三票蕭文林得十二票二人佔最多數當選選畢高警佐訓詞正會長致詞略謂以後努力整頓會務秉公向善進行打破以往之弊端等語至午後二時散會云

賑濟委員會 開演義務戲 救濟安東水災
日期：二三日間

南滿站商務會長李玉樞前以此次安東水災情奇重災民困苦之實堪憫惻該商會爲救濟起見特組織賑濟委員會開始籌備以來博得各方之同情該會茲爲募集義捐早日解救災民計已定於二十七二十八二十九三日在南市場商埠大舞臺演唱義務戲三天夫賑災濟難乃人類之衷懷各界慈善人士曷不速往乎

英產業視察團 將來滿視察

英國產業視察團現已在來滿途中該視察團一行預定自十月十日至十九日間滯在滿洲至奉天哈爾濱齊々哈爾吉林等大都市視察云

仲秋節日 倍呈盛況

二十三日爲中秋佳節是日市民歡騰頓呈一番新象時下雖際錢法窘困之際然舊俗難改節與依然商號月餅陳列窗內菜泥白糖各色花樣繁多鮮品梨桃之屬擺落街上市內四平街至小東門裏皮行一帶大街商販緊排路旁街心遊人如織手提竹籃采辦節貨商販應對不暇異常繁興其他大小西邊門內等繁盛之區亦莫不皆然即餽贈節禮之使手提月餅鮮果等品裝飾鮮研絡續不絕於途家家戶戶上供燒香飽餐佳饌樂極一日賭博亦甚普遍勝者喜上加喜敗者垂頭傷節各有其懷他人難得詳知云

聯絡軍警雙方感情 特舉開懇談會
由滿參議說明開會宗旨 出席有省垣軍警各要人

第一軍管區司令部鑒於軍警雙方以往時有誤會之點以致發生衝突殊屬遺憾茲爲聯絡各地方之治安鞏固起見茲特聯合警務廳靖安軍及警察廳各關係方面於二十二日午後一時在司令部會議廳舉開軍警懇談會出席者司令部方面有滿參議高參謀長赫教導隊長各處處長警務廳洪保安科長及其他各科長靖安軍城戶參謀長步兵團長警察廳各科長各區署長網羅省垣軍警要人三十餘名齊聚懇談首有參議滿良少將說明開會之宗旨務期今後軍警雙方共同諒解避免誤會與衝突永遠協力維持治安結果非常圓滿各以此旨曉諭所屬融洽雙方之感情至午後三時三十分始散云

只顧追踪少女 無心防災禍

大西城門裏世合公附近廿日下午三時許有青色公共載客汽車由東向西馳至該處適有一中年男子騎車後尾隨並向女售票員眉飛色舞在此輕狂之態中不意該汽車前方發生障碍司機者起急忘車該騎車者正在車後喜笑花容不意前車覺而停止伊自已欲停已是不可能遂連車帶人均倒於車後臉部碰傷血流滿面因過在自己故有寃無處述正欲爬起適有市署洒水車行至該處因前方交通堵塞故亦停止將水洒於該騎車身上全車乘客及兩傍圍觀者無不哄然大笑該騎車之男子自覺形穢遂垂頭喪氣而去云

奉天法院旁聽記
她說未婚夫有肺病 竟欲解除婚約
被告未到堂委託代理人 兩造各執一詞須再審理

有徐貴榮者現年二十三歲現住瀋陽縣城東第一區管界高膠灣査其訴訟原因係因鄉間舊有之陋習均欲自幼愛好作親許配瀋陽縣東第一區管界小鎮屯住戶徐洛小者現年十七歲家道小康而徐身才不佳是故以致徐貴榮嫌伊未婚夫徐洛小年齡不付及其他種種原因發生問題所以今天徐貴榮在瀋陽地方法院遞呈請求與其未婚夫徐洛小解除婚約云云該徐洛小之父業農向未入過官衙徐洛小年齡尚幼茲委託吳宗福與其代理該代理人現年六十三歲瀋陽縣人該代理人係徐洛小父親之故友即稱莫逆所以委任吳宗福之代理人該案的內幕實屬可觀併且辯駁的尙很有意思新生活的人不可不看舊生活的人尤不可不看新舊生活互相比較新式結婚發生是種弊端絕定很少爲人父母者千萬斟之愼之茲將兩造堂訊經過略誌於下

徐貴榮供

問徐貴榮多大歲數啦答今年二十三歲問你住在什麼地方呢答住在本縣城東第一區管界高膠灣問徐貴榮你有什麼理由要與你未婚夫解除婚約呢答因爲徐洛小有肺病及雞胸膈與我將來有莫大之關係所以我要與他解除婚約問有媒人及婚書沒有答沒有問徐洛小代理人吳宗福有媒人及婚書沒有答有媒人是夏高氏即徐貴榮之姨娘婚書可沒有問有彩禮沒有呢答有彩禮錢奉票七十元問那時候奉票什麼行市呢答那時候奉票大洋一樣問就是七十元奉票嗎還有別的沒有呢答還有四兩重的銀手鐲一付包金鈿子壹付大布兩匹已經雙方願意在提妥那年冬至月二十四日經媒人夏高氏過奉尙有許多人知道這事的

徐貴榮供

問徐貴榮徐洛小代理人吳宗福說有彩禮錢并銀手鐲包金鈿子等物你怎麼說沒有呢徐榮答我沒有見着在定婚時我母親未在家我父親并聽取我同意既是我的終身大事我不願意決難成就

徐洛小代理人吳宗海供

徐洛小代理人說向法官回既有媒人又有他父親主婚愛好作親他知不知道可說無效因爲經他父親之手

徐貴榮又供

問徐貴榮還有什麼說的沒有答結婚是我終身之事豈可他人隨便應許就是我父親怎麼准許他怎樣收受他的彩禮都不與我發生關係但是結婚不是得我去嗎無論如何我絕不滿意與徐洛小結婚就是了問徐貴榮你還有別的理由沒有答有第一他有肺病肺病最容易傳染假如與其結婚夫婦接觸的事情很多倘如傳染於我的生命恐怕也是難保那時誰能可憐我呢第二他有雞胸肺身體不健壯也是招人注目的我想無論有無恒產身體不建即不能白頭偕老第三他今年十七歲在法律上論滿二十歲才算成年人他十七歲終日閑散對於家務一無所知與他結婚我實在々是不滿意的

徐洛小代理人吳宗福供

問徐洛小代理人還有什麼說的沒有答有他既不願意怎麼在前幾年未能提出解除婚約的條件呢前數年未能提出解除的話即是他們閣家願意現在你怎麼巧辯也是不行的

法官說下去吧

再開庭審理遂即退庭該案結果如何容訪再誌

新京

拜觀友邦艦隊 記者團啓程

新京前自友邦聯合艦隊司令長官末次海軍大將蒞我首都拜謁今上陛下連日來備受各方面之官民渴誠歡迎我國官民對於發起組織團體赴連參觀友邦軍艦者連袂奮起爭先恐後查首都滿洲國側新聞記者協會經發起組織拜觀友艦之團體由情報處當局允許發給官費免票使新聞界選赴旅大拜觀友艦聞記者協會方面組織拜觀團爲各報社記者十名又情報處派員三名定於月之二十四日午後四時三十分搭乘滿鐵快車啓程南下預於本月二十六日返新京云

岡部子爵已蒞京

東方繪畫協會副會長貴族院議員岡部子爵爲準備二十五日開辦之日滿聯合美術展覽會事宜業於二十日午前七時來京矣

情報處事務官 岡田氏就職

新京國務院總務廳情報處事務官龜谷利一氏奉令專辦處理新聞寫眞事宜其遞遺舊時情報科事務昨由總務廳發表委任岡田益吉氏繼任查岡田新任事務官曾在友邦某著名之新聞機關充任要職今番奉命辦理情報事宜自駕輕就熟當有一番新的貢獻云

民部衛生司 調查檢疫所
梅本科長赴營

民政部衛生司總務科長梅本長四郎氏爲調查檢疫所及戒煙所等事務起見於本月十九日赴營口豫定三四日返京云

寶山公司火警 損失百餘圓
起火原因未明

新京頭道溝八島通十三番地寶山燐寸火柴株式會社放置材料處于本月十九日午前零點四十分時因失愼起火當急報告新京消防署及我滿洲國消防署雙方協力捕救至一點時始行救滅計損失現金約百餘元致起火原因日警署正在偵察中

醫藥聯會主席 被警廳傳訊

首都警察廳衛生科馮科長近據調查報告以市內西四道街田家大院愛生醫藥學校長朱援生未經官廳允許擅行創設新京特別市醫藥聯合會並在市商會集合多數醫師藥商開會討論並以主席名義提出議案卒因常年經費每月支出七百元等問題被萬育堂執事人馮立民反抗竟致流會事後復又發覺多數人之反對及諸種獨自擅專各節情事於日前由廳派員將朱援生傳廳訊問令其覓保候傳結果訪明再誌

朝鮮居留民會 擬新築事務所

朝鮮在京居留民會因留人數增加事務日繁以故現下之居留民會所屋內狹少不敷應用定於本月二十七日在新京普通學校招開委員會協議新築事務所之具體方策云

中秋節市面情況

新京舊歷八月十五日乃古代遺傳之中秋佳節我全國官民人等均於斯日舉行慶賀休假藉資聊示點綴查我首都各界如工商界之休假分頭置辦水菓月餅魚肉酒菜及餽贈等品逢此令節均各大肆張羅籌備其四馬路一隅之臨時水菓月餅野菜魚肉乾菜攤床之設立星羅棋佈櫛次鱗比晝以繼夜顧主雲集爭先購買一般負販商人莫不獲利數倍其他如商店住戶之討債聲鬧窮聲鼓舞慶賀聲洋溢不絕此外各機關銀行學校放假而示慶祝但於十五十六兩日市內各劇場妓館遊藝場所均各利市十倍莫不大發財矣

新京紅卍會育嬰堂 舉行成立典禮
參加者金市長等五十餘人 臨時主席之演述詞及簡章

第五條 以本堂職員爲義務職而管理員文書會計等得爲有給職並由堂長商經董事會延聘之但在試辦期間內均同爲義務職

第六條 凡私生及生而不能撫養之嬰兒無論男女本堂均得收養但以初生爲限

第七條 本堂內設接嬰處並於埠內設接嬰處若干所日夜派人看守凡送嬰兒者無論何時均可送入但在試辦期間內只設堂內接嬰處以俟辦有成績再行增設埠內接嬰處

第八條 本堂之接嬰處均設於臨街之墻上備有接嬰木箱送嬰人可將嬰兒置於木箱內不得與本堂內人直接交受

第九條 送嬰家屬須將嬰兒姓名住址籍貫生年月日時書單隨嬰置箱內其願將父母名氏開註者亦聽之如無生庚者即以到堂之日時爲其生庚

第十條 嬰兒無論有無姓名均照本堂排名不得再稱呼原姓名但原姓名須詳載收嬰册內

第十一條 本堂乳婦得愼選慈祥而有育嬰經驗者爲合格每一乳婦約計育嬰二三人

第十二條 本堂育嬰純用牛乳與代乳粉滿一歲後應將牛乳遞減代以食物

第十三條 本堂收育之嬰兒至四歲時送入本堂附設之幼稚園五歲時送入本堂所設之小學畢業後視其資質的量授以相當教育或職業認爲有獨立能力時即令其自謀生活女嬰滿十八歲時由本堂妥爲擇配

第十四條 本堂嬰兒有願領施爲子女者須取具妥保開明姓氏住址職業由本堂堂長調查妥實方得領出每半年須到本堂報告生活狀況一次本堂仍得隨時調查有無虐待並販賣或操賤業情形住址遷移時須報告本堂註册

第十五條 本堂經費除籌集基金送交市商會保管生息外如平時有願資助者應將捐款人姓名數目造具清册並每月決算書由堂長送經董事會審核後公佈

第十六條 本堂預算每年依照年度造具預算書由堂長提交董事會審查議決後公佈

第十七條 本堂辦事細則另定之

第十八條 本堂簡章如有未盡事宜或應行修改者由董事議決行之

大屯鎮保長得人

新京市南滿鐵線大屯驛該鎮保長丁子君正團總才餘三副團總鄒子常副保長潘作新諸君自舉任事以來對於地方之行政整頓以及警備諸事宜不遺餘力現首都警察廳脩總監嘉諸君成績優良賞給獎狀一紙並獎金乙封以示鼓勵若丁才鄒潘諸君誠可謂地方之保障亦不辜地方人公舉之熱誠

實部制定之 枕木征收稅

據實業部消息現北安鎭森林事務所及黑河出張所關於砍伐特殊枕木征收稅價的處理辦法請示國際運輸會社茲據該社轉請該部審定分爲合格不合格二種合格者每根收稅二角四分不合格征收一角四分始准其搬運云

友邦全國中學 校長團蒞京

日本全國中學校長團一行百十二名於本月十九日午後一時五十五分來京分宿於太陽國都旭富士屋新京之五大旅社本日視査國都建設情況參觀中等學校二十日午前八時假新京商業學校講堂開日本全國中學校長臨時協議總會題目以日滿親善在教育爲協議主眼預定二十一日午前八時三十分赴哈二十二日午後八時歸京二十三日午前九時南行云

遼源

救回五名人票
警隊凱旋獲槍得馬

第八區管界衛門台因城防空虛土匪時起滋擾經當地士紳邀請縣當局派警察大隊部第一中隊長鮑興龍率一個中隊至衛門台坐鎮時有胡家窩堡警察署管界張英窩堡附近有胡匪約四十名焚燒搶掠猖獗已極馬隊長得報當即率警二十餘名馳至現場該匪首報字東來勝欺官兵少竟驟然抗敵馬隊長見匪如此不法氣冲斗牛奮不顧身一馬當先率警勦擊約數小時匪首東來勝卒被擒獲餘匪見景不佳向長嶺縣方面潛逃時近黃昏馬隊長未便窮追奏凱而回計獲得大槍一支子彈十餘粒馬兩匹打下肉票五名馬隊長與王班長各受一個子彈的輕傷云

防疫成績甚良好

遼源縣防疫委員會設立以來經省署派來醫官實地防作注射樂針隔離疫病成績良好近來漸漸消滅病患除掉於月之十六解散對於離所方面計病人及守衛警察約五十餘名縣署備衣服令其完全換了將舊有之衣服以開水煮啦入庫保存云

哈爾濱

光天化日之下 胡匪竟搶掠

道外南二道街東昇號布店於

本溪

檢查妓女病菌
現正籌備設立檢驗所中

本溪警務局長常庚堯氏茲奉省令爲各縣應設妓女檢驗所免梅毒之流行而保人體之健康該局奉令後即由保安股長趙蘇民着手組織並召妓館同業公會會長耿明軒于善臣等討論辦法開經妓同會保薦早春醫社醫師郭子俊及同和醫社醫師郭秀溪二君爲檢驗所長現正籌備中約爲期不遠即可正式成立云

竄來數名匪 綁去村長子
並鄰人一名

本溪縣一區牛心台分駐所管界興隆山村於昨晚七時許不知由何處竄來匪首姜六率匪七八名槍械整齊至戴村長家當將其子戴東傑及該村住戶牟永富等二人一併綁去即向直岔子溝裏一帶逃竄云

防空協會支部 實行大演習

滿洲國防空協會本溪支部奉令組設後屢次練習各班工作以期熟習而免臨時慌忙十八日晝夜該會舉行實行大演習各班工作結果非常完美今將其防空演習計劃列下午後一時情況開始一各官長指揮下演習部隊位置場所完了二市街中一切警急要務移動自午至時後二三時第一次空襲（一）警戒警報（二）煤鐵公司煙幕遮蔽（三）對空監視哨（四）對空射擊（五）燒夷彈投下火災（落成模型式房間於大堡學校前）（六）死傷者收容（七）避難所管理班自午後三時至四時三十分第二次空襲（一）煙幕遮蔽（二）對空監視哨（三）對空射擊（四）撤毒地點（縣公署前）（五）防毒班出動（六）警報解除五時三十分自午後四時分十三至七時情況中止演習部隊及一般市民休息並夕餐夜間演習事項配置完了準備空襲隊假想外燈警戒總管商制會前毒瓦斯投下防毒班出動由午後八時十分至八時二十分十分間（一）演習再興（二）警備管制（三）非常管制由午後九時二十分至九時三十五分十五分間（四）非常警報戒除（五）非常管制至十時（六）非常警報解除（七）練習終了

安東

通告災民 前往領賑

安東縣屬二六區此次遭遇天災霪雨禾稼盡沒秋收無望被災民戶已舉代表向縣署請願救濟等情已誌前報茲聞縣署除遴員赴省請求賑濟外孫縣長及張農會長又多方奔走除由市商會暫撥洋一千五百元紅卍字分會出洋一千五百元共及縣署暫出洋兩千五百元共爲五千五百元共募小米三百石現已分發該二區暫足一月之度用業通告各難民前往領取以資救濟云

双山

改派劉局長 赴關東州觀光

縣中前派定總務科長潘岳齡氏赴省署加入關東州觀光團嗣因縣長易委交接事項多須總務科長承辦因改派內務局長劉豁然氏於月之十五日前往查劉君爲本縣宿儒此番觀光必有所得裨益縣政云

增田副參事 升任參事官

縣參事官李君志白蒞雙年餘輔佐縣政不遺餘力一再向省請假休養未蒙允准此番奉省調令得遂初願遣缺副參事增田虎正郎氏升任更調得人李君當於月之十日交接清楚由全縣官紳歡送中欣然就道携眷返省增田君刻已負責任事云

袁縣長接印視事

本縣關惠軒縣長奉令調省遣缺委袁公少峰接充自消息傳來以後縣中人員多感不安存心五日京兆及於本月十六日新任袁公由全縣官紳歡迎入縣乃係輕車簡從並未帶多數隨員聞袁公係前清貴胄將軍之裔歷充軍政要職人極慈祥老練對人發表用人惟舊設能勤勉從差決不輕易更動一般人員聞之均感袁公仁慈及皇恩高厚王道政治之表現咸喜形於色並聞袁公訂於月之十九日接印視事云

哈爾濱

將行成立八個 楔範稅捐局
稅務監督署 兩署長晋京

濱江稅務監督署署長袁慶濂副署長中澤武夫應中央財政部電召偕同該署監察科長渡部益次濱江稅捐局事務官市來氏於十九日午前九時半之北鐵快車首途赴京至此次被召任務聞中央有於十月一日任濱江稅務監督署轄內成立八個模範稅捐局之議可昇爲模範局者則爲哈爾濱濱江兩稅捐局哈爾濱木稅捐石局双城稅捐局阿城稅捐局一面坡稅捐局樺川稅捐局富錦稅捐局八處故此一俟袁署長等與財部會商妥帖後即可明令發表云

綁去女票 又被奪回

哈爾濱香坊盧家街二十九號趙尙杜家於前日晚六時許有胡匪六人將門撬開闖入室內翻箱到篋搶去哈洋數十元臨走將趙某之妻桂氏（十八歲）綁去該匪逃走後經趙某報告香坊警察署該署陣署長立率警士十數名跟踪追擊約半時許在香坊西南約六七里之某地方發現匪蹤匪賊當即開槍痛擊戰約十數分匪勢不支逐將趙妻鄉下向西方逃走趙妻在匪群中不過一小時即被奪回而趙某之損失亦爲數甚微足見警察用命地方居民方不至受賊匪之蹂躪云

俄創設專門學校

哈爾濱以哈市爲中心之北鐵路線一帶沿歷史的傳流白系俄人達十萬名以上就中有少數歸化我國者其餘大多數仍度其無國籍之生活教育方面各處皆設有小學本市並設有中學惟專門學校尙付缺如頃有某有力白俄多人爲養成同胞專門人材起見得某方面之協助前向新京文教部呈請設立專門學校日前奉到批示業經照准其校名規定爲聖烏拉吉米爾專門學校校中分科致爲工科東洋科神學科三門已經選定北滿正教會大管長麥列亦氏爲該校々長校中除蘇聯人以外無論何國人皆准入學至於校舍擇定南崗義州街地方已經繪圖請准市政公署不日即開工建築今冬報竣明春方招募學生開始授課云

赤峰

月餅徵捐蒙豁免

本市各菓品商每逢中秋節令製造之月餅額數頗巨稅捐當局欲稍加捐稅以裕國帑後經商會再三請求乃蒙一概免除云

延吉

紀念九一八 並行慰靈祭

本埠昨日舉行九一八事變慶祝紀念是日滿日鮮官民警各界參加者達萬餘人均於早九時集結於西花園廣場由友軍守備隊鷹森中佐領導舉行慶祝紀念隆重儀式其情熱烈午後四時並假延吉舞臺舉行事變後殉職忠魂之慰靈祭云

本社啓事

逕啓者茲委任張希伯君爲嫩江分社社長嗣後各界如有訂閱報章或刊登廣告者希與張君接洽可也此佈

預言家亞康節

民十八年先生著人物誌登盛京報預言東北當道辛未年均失敗且有不測變局廿年秋均奇驗東北人士共見共知也郵批十元流年廿元按月百元潤到五日回件現寓南滿站天聚東

招募代派處啓事

本分社爲擴張哈市報務擬在道裏道外南崗以及市之附近各區招募代派處負責推銷報務待遇從優凡有願從事斯業而有相當經驗者請至分社接洽即可

哈爾濱道裏中國四道街十九號
滿洲報哈爾濱分社啓

本報啓事

一、凡本報代派處或派報處將押欵交與分社及代派處或本報經理部員時必須取得臨時收單

二、該押欵如經本社收到時即由本社直接與以正式受領證倘在交欵日起十日以內未接到本社發行之正式受領證時須速向本社經理部索取

三、對未經本社發與正式受領證者之押欵本社或不負其責

滿洲報本社經理部

瀋陽有聲電影院

中秋節特選巨片 廿三日至廿六日

天一影片公司最偉大傑作

歡喜寃家

全部有聲對話 陳玉梅主演 張恨水原着

宣傳已達一月、好片的是好片、佳片佳節上座定必湧擠、請駕早臨爲荷

贈送精美相片

本片開演時、隨票贈送天一影片公司精美明星相片一張、以送完三千張爲限、張數無多無論何排座位半價票一律不奉贈請乞原諒

聯華影業公司特製

漁光曲

能在一家戲院連演九十六天者、能否找出第二個片來？　巨片之巨片

宏濟大舞台

特約北平‖成慶社‖全體藝員

一等一圓二角•二等八角（日夜同價）三等六毛•四等四毛•童子半票

陰曆八月十六日早十二點鐘開演五點鐘止（星期一）

宗子衡 遊六殿
范富喜 盜仙草
蔣少奎 取洛陽
莊少竹 趙家樓
李墨香 梁筱鸞 燕山居士 筱壽山 全本 御碑亭

陰曆八月十六日夜戲六點半鐘開演十一點鐘止（星期一）

趙艷秋 送寶蟾酒
莊少竹 霸王莊
梁筱鸞 小壽山 女起解
燕山居士 蔣少奎 錢少雲 宗子衡 轅門斬子

專治淋症七天連服永遠除根

淋疾新得利德

新治療藥

トリートA

新得利德係以德國產純粹卡哈卡哈爾子主精藥斷根五淋白濁神效卓越環球馳名百驗百效絕不失一極爲優良藥劑也

於最短期藥學的理想出現
淋疾新治療藥完成矣

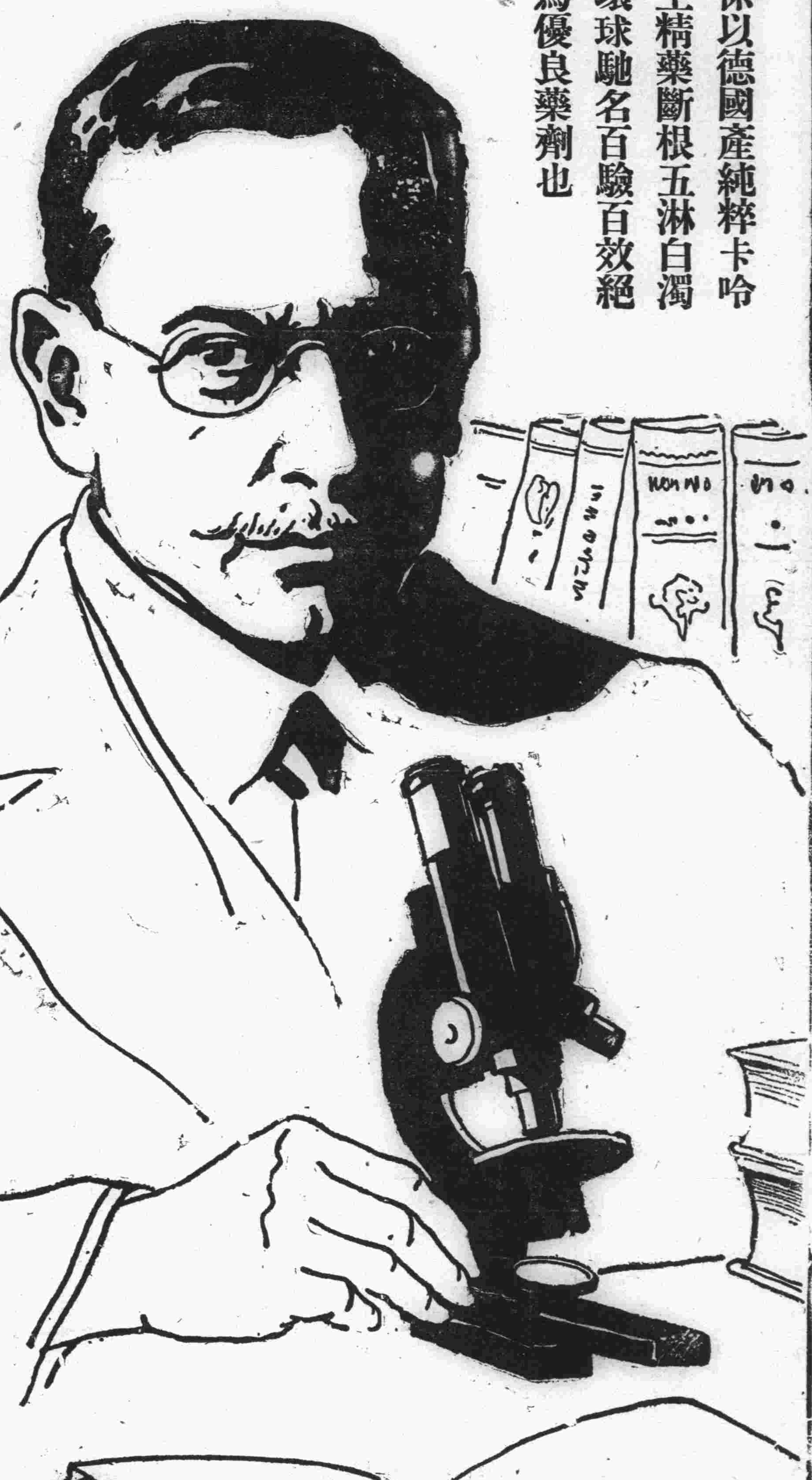

淋疾菌。初入尿道。繁殖猛列痛苦難堪。湧々出膿甚於炎症。眞如括骨剮肉之痛苦。思之令人不寒而慄。因此傷神經。極爲衰弱。如同廢人矣。如患此症病。服用新得利德稱起新得利德獨有科學作用。或强力之殺菌液。滅殺體內之淋菌與小便同時排出無餘之故濃及疼痛立止氣分亦非常爽快矣。又如三五年。十年亦不癒。或因時候之變換期。及不攝生之際再發誘起彼之可怖睪丸炎。接護腺炎。膀胱炎。子宮內膜炎等之併發症。慢性淋疾決不要憂慮惟有服用天與靈藥新得利德。奏効如神。迨今所有藥劑服過不癒。終不能不斷念之難症以極短期間可得。完善治癒敝堂之棹上。每日接來全快之喜悅感謝函件。推積如山。由是觀之。可知新得利德對於淋疾銳敏神效足資證明爲淋病新藥矣。凡淋病患者迷於彼此失治療時機者請信仰新得利德。管保立除病苦。完全能癒。再享人生快樂也。

藥價

十八顆（能服用三天）壹円貳〇
四十二顆（能服用七天）貳円五〇
九十顆（能服用十五天）五円〇〇
三百顆（能服用五十天）壹五円〇〇

全滿州各地方大藥房皆有

今近出售若藥店售發後
希望本舖直契約（前金送料不要）

總行 合資會社 **盛大堂製藥所**
大阪市北區堂島船大工町
振替大阪二五〇〇番

代售處 **日本賣藥會社**
大連・奉天
振替大連二番

滿洲報

（本報價目）每月一圓四角六個月七圓八角全年十五圓報費先惠郵票不收（外國除中國日本概加郵稅）（廣告刊資）一行十二字起碼一日每行一圓特別地位加倍長期者另議以上俱以現大洋爲本位但朝鮮臺灣日本內地即以日本金幣爲本位
發行所 大連市常盤町二十九番地 滿洲報社
發行人 王平山 編輯人 金念曾 印刷人 金基章
THE MAN CHOU PAO 29—31 Tokiwacho Dairen, Manchoukuo
昭和九年九月廿五日

積極解決華北各懸案 將先由通郵問題着手

反對派已凋落輿論亦轉換 黃郛方針得各方面之支持

義者攜帶通郵問題案赴南京約經半年未得歸任致使解決華北對內外諸問題前途陷於暗礁之黃郛氏於本月十九日始行歸任其後賴黃氏之奔走該等諸懸案愈將步上解決之第一步即黃氏當此次歸還北平之際曾談南京政府除大體已諒解關於解決華北問題之方針外此次對於解決華北問題擴大黃氏之權限已承認黃氏之希望大體黃氏與南京政府之關係依黃氏之決意如何即將問題解决積極的邁進且對爲黃氏進行上最困難之障碍中國一般輿論及反對派之反對南京政府除與以大體之保障外最近因中國在國聯之非常任理事國已經落選中國一般之輿論多謂不可如從來仍依賴國聯須向中國以自力更生邁進一面迄今依國聯而作反日的煽動之政府部內歐美派亦因此其勢力漸次失墜中是以黃氏之環境均將招來好轉之結果如斯已歸回北平之黃郛氏依南京政府之諒解及反對派之凋落加之一般輿論之轉換其從來抱懷之方針愈將實現 黃氏歸任以來與關係各方面折衝協議結果各方面大體均將支持諒解黃氏之方針已屬明瞭事實確聞黃氏將先由有急速解決爲要之通郵問題着手云（廿四日北平電）

中國政府淸除毒物 必須列國合作

國聯第四次委員會中 胡世澤發表演說

國聯會第四次委員會二十三日繼續討論鴉片問題中國代表胡世澤發表警人演說胡氏謂中國操持毒物甚多均係來自歐洲中國受外來毒物之害較他國爲甚其不滿之理由自較他國爲多此際中國領土有不受中國行政直接管轄者此等地方所操持之毒物亦在在有之

胡氏繼對備忘錄所述提議更正蓋報告員在備忘錄中署謂中國出產鴉片並無限制之語胡氏不以爲然謂中國出產鴉片無限制之語頗有分別自五月以來中國政府所擬條例對毒物出產行將嚴厲措置乃用以對待毒物者其措置毒物方法較對鴉片更嚴蓋中國政策一項先肅清毒物而後解決鴉片問題關於毒物之措置甚嚴甚重對違者處之以死刑中國各地已分設醫院凡受有毒物之害者均行强迫入院治療違者嚴懲此項措置已製就條列分送各省送達後十日以內即實行總之中國政府已取必要手段以清除毒物之害但必與他國合作始能收效

胡氏對提出大會各決議案與以贊助希望能於大會報告書中列入

胡氏旋謂在中國有租界各國與中國之合作已較密切更希有關各國均能合作云云（廿四日內瓦電）

全滿巡查大會 廿六日開會

表明確乎之態度

關乎在滿行政機構之改革問題其有重大關係者則爲警務局之職員而警務局職員中主張最强硬有決意者則又爲下級警察官之巡查階級者其主義之信念最爲熱烈關東廳管下約有五千名之巡查由其獨自之立場而蹶起極力排擊憲兵司令官之兼任警察部長是以定於二十六日上午十時於大連（地址未定）開全滿之巡查大會以表明其確乎之態度目下正在準備之中巡查級之一部世間有謂係受幹部之强要或身分上不安而發之行動者對此甚爲憤慨者彼憲兵司令官之兼任假令當局即非言明憲兵警察制度之實施即彼單獨憲兵司令官之兼任者亦爲憲兵警察之漸次移行於幾多經驗之下觀之亦可以明矣以文官警察爲信念始終不能服從以上所述之實行除非任命文官警察部長之外則無主張其論調其强硬更一部爲達成本目的即有犧牲者之發生亦爲所不辭云更於極秘中有對於犧牲者研求對策之形勢故對其成否頗堪憂慮

巡查代表者 會見大場局長

對機構問題立於指揮格面呼應全滿各署之大連署員四百名之辭表寺田署長對其處理之態度頗堪令人注目寺田署長於二十三日會見返任之大場局長於船中而將辭表四百餘份示之於局長表示全署員辭任之意其次爲手續上問題各辭表即當正式提出於關東廳而爲恐幹部之態度軟弱由獨自之立場開始運動之大連署巡查級代表者三名於二十三日下午三時赴關東廳訪問大場局長於種種陳情之後並由局長所及中央之情勢而返連故在近日將聯合大連五署開巡查大會再協議諸具體的運動方法云

挪用特別會計之 陸軍方面主張

可容納至何程度尚屬疑問

在滿機關之改組因預算關係至明年四月一日方可實現故陸軍方面極力主張由關東廳特別會計挪用至本年年底務期實質改革之完成然將關東廳特別會計挪用爲新機構之經費在法律上當發生困難故陸軍之要求能被容納至何種程度則頗爲疑問（國通二十四日東京電）

鼠疫展至南線

通遼中銀行員一人死亡

蔓延於通遼一帶之鼠疫覓展至北鐵南部線方面本天接到通遼杉本巡查部長報告該地之中央銀行行員滿人某十五日得病同日傍晚即行死去檢查屍體結果判明其係眞性之鼠疫目下在嚴佈防疫陣中

菱刈長官過大連 關於機構問題

避免確答僅作簡單談話 當晚抵旅即入官邸

關東軍司令官菱刈隆大將偕同今岡副官鹽原秘書官等又與由奉天搭乘之第二艦隊司令長官高橋三吉中將以及貴族院議員坂西中將依田興安總署次長謝滿洲國外交部大臣等在展望車交相歡談於廿三日下午七時半抵大連對至途中金州歡迎之寺田大連警察署長似乎不拘束警察官硬化問題仍以素日之快活和靄口吻謂「啊！辛苦辛苦！大場局長現在同來沒有？」一次又對求見之記者謂我們在此地還有好多日子不要這樣慌忙今天莫若探聽貴族院蒙古及海軍權威者他們的話巧避質問之鋒頭尤其對於機構問題決定所起之警務關係之硬化問題之質問均力避確答僅爲簡單談話如下

曾聞此地有甚大騷動然而余尚未觸及現地之空氣故除於此地與關係者會晤探詢彼等之意見熟悉現地之空氣外對於此問題余不能吐出何等意見當然希望與大場局長早日會面

於是在大連站備受問題之大場警務局長以及日下內務局長御影池大連民政署長久下沼大連水上署長以下各署長八田滿鐵副總裁等歡迎乘汽車駛往旅順矣

菱刈長官偕同大場日下兩局長鹽原秘書官由大連乘汽車於廿三日下午八時五十分抵旅順官邸由小宮經理課長以下各課長野田工大學長鏡山要塞司令官等迎接於客室寒暄後大場局長以下均退出官邸並未提及在滿機構問題即入其內室云

蘇聯加盟與法接近 中日不至惡化

日本決依正義邁進軍縮 乘船抵滬之佐藤大使談

視察滿洲國華北各地後已經南下之駐法大使佐藤尚武氏乘二十三日午後三時入港之青島丸抵滬有吉公使及日本駐滬總領事以下均到碼頭歡迎據該大使談云

日本脫退國聯後從未出席國聯會議然而實際上在歐洲則常與列國代表者接觸余等毫未具有全然孤立之感且在精神方面反覺日本之國際的地位愈有增進之感如由松平大使齋藤大使聽得之點英美似持相同意向至於美國斯蒂姆遜德克特林擬已不成問題蘇聯之加入國聯已經實現但因此料中日關係不至急遽惡化關於法蘇接近有認爲蘇聯將利用此事採取在東方之强硬政策者然而法國決不能被蘇俄利用而阻害與之日本友交關係於來年之海軍軍縮會議日本始經由公正之立場基諸軍縮大義邁進時亦必有與日本之正義共鳴者故事態之收拾未必不可能云

又大使擬留滬至二十七日遊覽蘇州杭州定於二十七日乘上海丸歸國（廿四日上海電）

在山海關設冀省府 情報部派遣處

已任命計謹言爲處長

新京消息最近奉于學忠命令在山海關開設河北省政府情報部派遣處已任命該省政府秘書處計謹言氏爲派遣處

殷同赴山海關

傳爲視察北寧全線路務

殷同廿一日晚專車離平赴津廿二日晨五時過茶淀轉楡關殷此行係視察北寧全線路務在楡勾留一二日即返平（廿四日北平電）

聽詢現地之實情 以謀今後善處

除向初志邁進並無他圖 會見代表後大場局長談

二十三日午後一時在官舍會見沿線各警察署代表者詳細聽詢沿線各警署狀況之大場警務局長談云

本機構問題在第一回戰雖似遭全敗之形勢但決未依此而已決定失敗且今後殘餘之部分殊多是以吾等之主義主張能否被採納仍恃今後耳管下各警察署員動搖一節雖屬事實而或謂對此有無鎮撫方策者想此事非可以一時的巧言而可糊塗當面者也惟吾等不分上下盡可能向初志之主張邁進即除一味邁進外更無他圖余已由沿線各署代表者詳細聽詢現地之實情以謀今後之善處倘吾等之主張不被採納時關鍵即止於事此但當此際務須有一心得即各官吏者亦前絕對不許有放棄職守或懈怠云

鐵路總局決令 募團體旅客

各站正在努力

鐵路總局決令國有各線站長獨自招集團體旅客對視察各都市文化設施及各種工商業狀況之團體待遇特別從優故各站長現正與各地機關協力在努力招集中據謂對此等團體如在二十名以上者二三等車車價一律對折云

滯連一週之聯合艦隊 本日廻航旅順

第二第一兩隊相繼離連 金剛霧島二艦最後出港

於滿洲事變三週紀念日之九月十八日堂堂來航大連之末次提督麾下日本帝國聯合艦隊艨艟金剛以下六十餘隻之精銳滯連恰一星期愈將於二十五日與大連市民作依依之訣別廻航旅順在滯連期間末次聯合艦隊司令長官及高橋第二艦隊司令長官以下幕僚曾訪問善隣滿洲國國都新京謁見今上會晤滿洲國各要人更於廿日斷行由日本帝國海軍機組成之訪問滿洲國大編隊飛行並以將校分爲數班分別視察日見伸展新興滿洲國之實情一面滿洲國大官及朝野人士陸續至大連港訪問日本帝國艦隊之威容於茲海國日本與大陸滿洲之和親關係將益加繁密且依聯合艦隊此次之來航滿日親交史上當又增加燦然之一頁又大連市民特歡迎兩萬數千海上之勇士於欣喜雀躍中在此一週間充滿歡迎艦隊之色其使日本對非常時之認識愈將增高之點殊非淺鮮如斯聯合艦隊於二十五日午前八時三十分先由第二艦隊出港第一艦隊亦繼續於正午拔錨金剛霧島二艦將於三千萬市民惜別中於下午二時拔錨向旅順廻航又艦隊擬旅順碇泊至二十七日其間使全體船員遊覽戰跡二十六日許可市民拜觀預定二十七日出港赴青島云

由空中俯瞰 滿洲之發展

塚原指揮官談

艦上機〇〇〇機曾於周水子飛行場降陸補給燃料復飛翔大連上空下午一時半歸還該飛行場赤城艦長塚原指揮官談話如下

往時正爲逆風祗思歸來時必爲順風當可得其助力不料歸來時亦爲逆風然而諸事平安由空中俯瞰滿洲實有長足發展氣象今後滿洲之發展除賴諸君努力外別無所依云云

日美術院長等 爲獻畫到京

將先陳列展覽

攜日本畫傑作二十一枚進獻今上不遠千里而來滿之日本帝國美術院長正木直彥氏與小室荒木前田三畫伯及至奉天迎迓之岡部子爵同道於二十三日午後六時半到新京在車站談話如左

此次得進獻滿洲國皇帝光榮之日本畫二十一枚自本月二十五日起與其他三百五十枚同陳列於商業學校及城內泰發合供衆觀覽以廣汎介紹日本畫之眞髓

菱刈長官 訪扶桑艦

菱刈長官午前九時二十五分攜鹽原秘書官林少佐今岡副官自甲埠頭乘水上署小汽艇金州丸正式訪問軍艦扶桑十一時過後辭去云

各大臣等來連

對日本聯合艦隊致敬意

爲向目下停泊於大連港外之大日本聯合艦隊致敬意起見張軍政部大臣張實業部大臣馮司法部大臣呂北滿特別區長官李北鐵督辦陵興安北分省長德京師憲兵司令官諸氏同乘二十四日午前九發之特別快車赴大連

江省自事變後 增五十萬人

據黑龍江省公署調查截至八月底止齊齊哈爾市及其他四十六縣戶數達六十五萬二千一百三十六人口達三百九十七萬一千五百八十六與事變前之概算數三百萬相較相差將近百萬但該概算係無根之杜撰據可靠之統計自事變迄今實際上增加之人數約在五十萬左右云

英國視察團 視察之日程

廿七日抵東京

英國之滿洲產業經濟視察團一行定於二十七日抵橫濱視察日程大體決定如下

二十七日於抵東京同時即訪問外相首相

二十八九兩日訪問各大臣日銀總裁銀行家

十月三日由東京出發赴大阪會見實業家等參觀工場並遊覽各地

七日由京都出發西下

九日抵京城

十日經由奉天抵新京

自十一日起三日間謁見康德皇帝一並會見各要人

自十五日起至十九日視察哈爾濱奉天撫順鞍山大連

二十日由新京出發經由朝鮮赴東京

二十三日抵東京

二十五日乘龍田丸歸國（國通廿三日東京電）

北鐵幹事逃走 因陰謀暴露

感及身邊危險

北鐵蘇聯職員蒂爾葉基薩魯亞恩芝步囊者歸國之馬根幹事之後座曾擔任共產黨之指揮及指導等重要職責茲判明該氏不知何時已逃回莫斯科[illegible]蘇聯職員之逃回因某種陰謀暴露感及身邊之危險所云

大阪府警察部發表災況 死者千三百餘

於二十三日上午十一時大阪府警察部發表罹災狀況如下死者一三三四名負傷者三二六八名行方不明一〇四名全潰家屋七四四九戶半潰家屋一〇三一三戶浸水二〇九一一四戶燒失一六戶火災一四件再加全國各地之數死者總數約達兩千名云（國通廿四日大阪電）

風災救濟財源

岡田首相聽主計局長 詳細說明并加以協議

岡田首相午前十時召大藏省主計局長於官邸爲研究關西方面暴風雨被害之應急對策計關於財源方面聽其詳細說明並有所協議云（國通二十四日東京電）

中華教育視察團 由滬赴日本

中國教育界赴日本視察教育狀況已成爲最近中國教育界一大傾向於二十三日出發之上海丸亦有中國華東基督教教育界日本教育視察團一行十六名搭乘渡日該視察團多係各地中學校長或教員等約以一箇月參觀日本內地中等學校女學校（廿四日上海電）

鳥取縣受害狀況

鳥取縣所受之慘害實況截至二十二日午前十時三十分止判明者如左

浸水房屋 三二七四六戶
倒毀房屋 二一戶
冲失房屋 一一戶
田地浸水 一七二六町步
橋梁冲失 八九
田禾被害 五一四九町步
價格約爲九百五十萬圓
桑園被害 三五〇〇〇町步
價格約爲二三六〇〇〇〇圓

此外鳥取市約三分之一浸水鐵軌之被冲失者頗多團體客約有千五百名處於進退不得之境中至米子地方之浸水者亦達五千戶云（國通二十四日鳥取電）

岡山幾成活地獄

岡山地方二十二日晨因旭川堤塲決潰岡山市街到處濁流氾濫房屋皆沒於水中罹災民多由二樓脫出之勢大有活地獄之觀加之二十一日午後一時山下町岸野自動車商會突然起火新築中之岡山新聞社已被全燒直燃燒至午後六時始漸次鎮滅損害死傷者詳細雖不明但有達相當多數之形勢云（國通廿四日岡山電）

戴民權過漢赴贛

戴民權二十一日晨謁張學良

招聘汴官 制定五法

滿洲國司法部曾內日本司法部託爲招聘推事檢察官約七十名日本司法部當即選定五名赴任該五名專司制定滿洲國刑法民法商法刑事訴訟法民事訴訟法等五法至於完成約需三年後再於本年底必派送推事檢察官約三十名專司滿洲國高等法院及地方裁判所之涉外部事務即爲辦理日本人以及僑居滿洲國外國人之裁判事件復託日本司法部代爲招聘爲新京特別法院推事四名檢察官一名此亦必於最近決定人選於是滿洲國諸法制悉由日系司法官整備其時必能撤廢治外法權云（國通廿四日東京電）

樹立新黨運動

尚未表面化各方甚注目

因各政黨方面皆有召集臨時議會之聲故今後政府應付政黨之方針及政黨今後對政府將採取如何態度殊堪注目最近政界又傳樹立新黨運動之說據云新黨樹立運動之策源地可分下列諸派

一、以床次遞相爲中心將舊政友系及民政系打成一片組織新黨

一、以宇垣朝鮮總督爲中心民政黨爲主要根幹糾合床次系組織新黨

一、由後藤內相爲領袖以國維會及其他右翼團體及民政黨政友會之一部與從來之政黨異趣而樹立新黨

然以床次遞相爲中心之新黨以現在觀之民政黨尚未有可謂籌畫者該氏倘强行之結局則僅有政友會內之床次系在其旗下碍難收到豫期之效果對於以宇垣總督爲中心者民政黨內熱望主義之者雖有按目下觀之總督自身恐不能受諾復登政界此說甚爲有力再對於以後藤內相爲中心者謂後藤氏其所以就任內相者乃因其於政黨無有關係能得公正選擧故該氏於此問題毫無關係且以上之諸運動尚未至於表面化地步能否樹立如政府所希望之新黨按目下觀之頗屬疑問引起各方面注目云（國通廿四日東京電）

久勝匪別動隊 再襲老頭溝

襲擊老頭溝之久勝一派胡匪其後向八道溝北地方面移動其後別動隊約有三十在二十一日下午十一時四十分復來襲擊老頭溝該地機關協力交戰一小時二十分鐘將彼擊退方並無損失目下日滿軍正在追擊中

華外部發表在國聯 競選理事經過

王寵惠訪顧維鈞研究 落選原因及應付辦法

南京訊、外部發言人廿日談中國此次在國聯競選經過云、「此次在國聯競爭聯任非常任理事、還在三個月以前、即已着手運動、其步驟係電令駐外各使先與各小國接洽俟有相當頭緒、即進與各大國磋商、然後提會、此項往來磋商電報積可盈尺、當時爲避免競選國之注意計、一槪嚴守秘密、故外間鮮有知者、當運動開始之際、曾與駐歐重要使節精密研究、認爲頗少把握、蓋以中國最初得以當選者、由於中國主張每一洲必須有一國輪流當選方足以示公平、此時重起爐竈、事屬爲難、然政府雖明知事實如此、但爲國際上之立場起見、仍決不計成敗、照原定計劃進行、計前後接洽就緒者爲愛爾蘭等卅七國我認已足複選票數、即向大會提出聲請、惟以大會堅持輪選原則、而波斯忽中途放棄候選、致形勢爲之大變、並聞他國相互接洽、均以商務利益爲交換條件、而中國則全憑友誼聯絡、此亦中國失敗之另一原因、至此各國之力助中國、實爲中國民所應共同感謝者也」

上海訊、王寵惠廿日晨訪顧維鈞、研究連任國聯理事落選原因及應付辦法、午刻應顧宴、晚復應宋子文宴

大奉天都市 計畫委員會

爲期建設商工都市大奉天於最近之將來能擁有百萬人口爲全滿商工都市之中心內容外觀俱備之大都市於廿二日在奉天市政公署開都市計畫委員會其所計畫之地域乃係以北陵爲天然公園包含城內外以及商埠地附屬地沿渾河河畔在二十平方里內建設復於其周圍造築楕圓形環狀之兜風便道利用渾河水運在奉天營口間開鑿運河期其成爲水利水運之交通要衝地由鐵西工業地至滿方工業地近爲建設一大商業地以將來日滿兩國結成一團施行自治制爲目標進行計畫該都市計畫採取近代歐美設計於其上設置滿洲獨特色彩之公園及其他各種機關以期實現全滿模範都市云

東部線工人團 安設電話中 忽被匪襲擊

於二十二日上午七時許在北鐵東部線橫道河子高嶺子間一千二百二公里北鐵舊站附近架設電話中之工人團突遭數名之胡匪襲擊經日本守備隊瞥見當即交戰將其擊退日本軍負傷一名云

距洮南廿里 發生炭疽病

據到海拉爾某地電稱在海拉爾洮南約二十里之地點西尼黑部落發生炭疽病甚爲恐慌由興安警察局於廿一日派獸醫急赴現地再滿洲里市內亦發生此症傳染系統全屬不詳當局目下努力防疫中

京市署組織 自治委員會

爲促進社會事業新京市公署最近組織自治委員會首先視察友邦日本各重要都市之社會事業以委員長王民爲團長之一行七名在二十三日下午十二時由新京啓程約需一個月歷訪朝鮮九州京阪神京濱各市定於十月二十一日經由圖們歸京云

陝省電話網 財廳購料裝設

陝省決裝置全省電話網有十二縣未通話者現尙有三十六縣財廳決購料裝設

今日本報二大張

第一軍管區募集新兵章程

一、宗旨 本軍擬募集壯丁在教導隊授以軍事訓練後補充第一軍管區內各部隊之缺額爲宗旨

二、額數 五百名

三、資格
1 限本管區內各縣市之居民（但本軍將士介紹者不在此例）
2 年歲在十八歲以上二十五歲以下身長四尺九寸以上
3 小學校卒業或粗識文字者
4 身家清白心身建全素無嗜好能堪軍務者
5 曾受除役者不得應募

四、志願書及保證人 志願應募者須由下列各處領取志願書
A 奉天城內督軍署胡同第一軍管區司令部
B 奉天北大營第一教導隊司令部及各團營連部
C 各縣本軍所屬各旅團營連部
D 各縣公署及各村公所
並由左列之一爲之保證
1 本軍之現職軍官軍士
2 各機關之官吏或公務員
3 本村村長或所轄警察署之分所

五、報名日期 報名手續及報名地點
自康德元年九月一日起至九月卅日
志願應募者須塡具志願書兩份親往左列各地向本軍各組募兵委員報名隨即受概要之體格檢查合格者即指定其住所並給與伙食費聽候正式體格檢查
一、鳳城縣二、通化三、臨江四、營口五、興京六、山城子七、奉天

七、體格檢查 自康德元年十月一日起五日間在各報名地點擧行施行但各旅預定募集數目時得提前施行

八、入隊及訓練期 凡體格檢查合格者於康德元年十月五日由各組募兵委員所在地以鐵路輸送入奉天第一教導隊內設置之補充隊受軍事訓練限四個月

九、待遇 在教導隊訓練期間除服裝被服等費用完全官給外並每月薪餉國幣六圓伙食代金四圓二角共給十元零二角期滿後按修業之成績授以兵之相當階級爾後按服務之情形得晉級軍士

奉天鐵嶺地方法院昌圖分庭佈告

爲佈告事案查本庭受理天興盛與任子榮因貨款一案查被告任子榮所在不明應送達傳票及訴狀副本無處送達茲據原告請求公示送達到庭除裁決照准選任張鳳翔律師爲被告特別代理人並傳票等件另行牌示外茲定本年十月十五日上午十時開庭審理特行登報仰該被告知照此佈

錦縣大信利赤峰支店廣告

各方購顧惠覽敬啓者本支店自創鋪以來所售太陽牌膠皮鞋頗蒙各界所推許甚爲激感故現下又大批運到各種膠皮靴鞋物美價廉而且堅固耐久如承惠顧及參觀無任歡迎之至

赤峰四道街 大信利支店謹啓

歐美派仍欲依賴國聯 作最後解決滿洲問題

觀測海縮日英美間必起糾紛

汪宋顧王在滬密議挽回勢力

因中國之非常任理事國落選而日益失却國民贊助之所謂歐美派宋子文顧維鈞王寵惠與汪精衛等目下在上海頻相往來場首密議中據某可靠方面消息謂彼等現正設法挽回勢力之失墜同時對於國聯問題基於「在一九三五年海軍軍縮會議中日本之比率平等主張勢必與美國之現比率維持主張正面衝突而擴大爲政治問題日本與英美間重大糾紛發生之可能性即孕可於此處同時因加入聯盟而得集中精力於遠東之蘇聯亦將與英美合作」觀測認爲該時中國可依國聯對於滿洲問題作最後解決(二十四日上海電)

將召開政委大會 黃郛訪何長談

于學忠殷汝耕均已到平 宋哲元亦日內由津前往

天津消息、河北省主席于學忠以黃委員長南行多日、頃方返平、主持華北政務、關於河北省政情形、有報告並請示之必要、廿一日上午九時特乘北寧車由津赴平趨謁日內返津、殷汝耕陶尙銘昨亦先後赴平謁黃、報告各該區內治安情況、據殷汝耕談馬蘭峪方面積潦未退、道路泥濘、本人及日使館武官柴山均尙未至該地視察、現該地駐在之日軍、撤退僅屬時間問題、玉田警隊、仍由孫維周隊長統率、大致尙好、東陵保管委員會委員名額共定七人、內僅有清室王公代表二人尙未推定、故成立遲緩云云、另據陶尙銘左右談遵安事件日內可完全解決、該縣魯縣長淸晨已返縣辦理善後云云

北平通信、于學忠廿一日午由津抵平、下午分謁黃郛何應欽、日內即返津、待政整會大會期定、再來平出席、記者晤於于車站、據談、慮黃水下落、不致再出危險、救濟事宜、仍由中央及河北省方面各出十萬元辦理、予此來係謁黃委員長報告一切不久即返津、政整會何時開大會不悉、本人亦未接得開會通知云云

北平通信、黃郛廿日由京返平後、次晨九時赴居仁堂訪晤何應欽、長談南行半年來經過、達三小時、至十二時始辭返政整會、聞黃爲討論會務進行、及垂詢華北各省情況、特定下週內召開政整會第四次大會、已命由第一科籌備一切、俟日期確定後即電召魯主席韓復榘、晉主席徐永昌、綏主席傅作義、察主席宋哲元、冀主席于學忠來平出席、宋現在津、日內來平謁黃、報告察省近況待出席政會全體會後、再返張垣

南京訊、黃郛二十日電京、向汪院長及唐有壬報告安抵北平、但因沿途飛機稍有顛簸、身體微感疲憊

北平通信、黃郛業已返平、關於戰區問題、即將召集殷陶等會商一切、殷同殷汝耕均在北平、陶尙銘、亦於廿一晚六時四十二分由津到平

追勦蕭匪經過情形

何健對湘人回答之原電

長沙快訊、蕭克匪部、自偸出封鎖後、意在流竄、行動極爲飄忽、如水走隙、遇戰即逃、何總司令鍵當命入贛之十五十六兩師、始終跟追日行百餘里、雖迭有斬獲、但匪避實就虛、頗難得其主力而痛擊之、但何總司令抱根本消滅赤匪決心、無論在湘在桂在黔、務期殲滅而後已、最近湘南旅京同鄉代表王祺、鄧飛黃、劉揆一、唐群英、唐生明、蕭同茲、陳郁、羅方中等多人、冬日代電何總司令、敷陳三事何總司令當於八日將蕭匪流竄、官軍進剿及整理國防、其幷無預征二十四年田賦事、各情電復王君等、茲將原電、披露於次、俾關心湘局者、明其眞相

(衛署)公鑒冬代電敬悉、具見桑梓關懷、欽佩無量、湘南各縣本年旱災甚重、又經蕭匪之竄擾、人民痛苦、殊堪軫念、鍵負地方重寄、未能感召天庥、消弭禍害、內疚尤深、惟細繹來電、對於匪情政情等等、多有離開事實之處、敢爲諸先生一剖之查李天柱蕭克匪部、數逾兩萬、以江西永新遂川蓮花安福寧岡等爲巢穴、六年於茲最近被我西路軍第一縱隊圍擊、除已將僞十六師全部消滅、僞十七師消滅兩團外、所剩匪部七千、槍三千餘、自知無法圖存、乃乘鮑剛旅築碉未竣、棄巢而走、偸出封鎖線、其行動時南時北、時東時西、如水走隙、遇戰即逃、我派兩師始終跟追、日行百餘里雖時有斬獲、但匪企圖流竄避實走虛、甚難得其主力一痛擊之也、湘南團隊、原在湘贛邊地維持後方、自得蕭匪逃竄消息、即調回各縣、鞏固城防、又將四路軍在贛各部押調、馳赴衡祁零東之線堵擊、以故匪部前線受困、不能渡竄、遂回走陽明、又以我軍四面圍剿、復南走嘉藍粵邊、渡沱水西入桂境、查我某某兩師由遂吉追匪而湘、先後擊之於劇子坪、分水坭白泥坳、懶江嶺、白果市石洞家等處計斃匪及潰散與投誠之匪團長桂興等、約一千餘名、復於文市、斃匪近六七百名、其殘部四千餘、則於興安全州之間、越灌水而西、今我軍已協同桂軍、經西安而至西延、無論在湘在桂在黔、務期殲滅此匪而後已、此蕭匪進出湘南、及我軍追堵經過情形、綜計蕭匪自離巢及入桂、爲時僅將一月、其迂迴轉折所行之路、幾達四千里我追擊部隊、未予匪以片刻停息、我防堵部隊、亦始終未許匪由湘境西竄、來電責以開誠布公、迅速切剿、意則善矣、敢不拜嘉、惟事實既不如此、諸先生當亦可恍然自悟、至湘省匪計劃、一秉中央命令、成績如何、世有公論、來電誣以改編貽禍、恐于鍵無傷、而諸先生或難辭失言之誚、又湘省田賦、歷無預征、往不具論、即以年僅三百餘萬元、自鍵主政二十年以至現時、全省田賦除蠲免外、尙存民欠三百餘萬元、二十三年田賦、經省府令自本年四月起開征、但以習慣、均延至七月終、始客有報解、來電誣以當征廿四年田賦、誠不知何所根據諸先生居首都要職、負鄉邦重望、乃亦爲此無稽之言、不能不令鍵大惑不解也、鍵和諸先生重愛故鄉、倘荷詳察事實、宏賜箴規鍵雖愚蒙敬當竭誠接受、若不顧事實之是否如此、徒爲責難之詞則鍵雖欲無言、而混淆聽聞影響於軍事政治者實大、掬誠奉覆、惟諸先生察之、何鍵叩庚印

以遠東可得安全保障 全力將集中歐洲方面

對滿蘇關係將拋棄暴壓行動

蘇聯擬與隣接國取親善政策

蘇聯此次因加入國聯已經決定結果乃脫開從來之孤立的立場有向與各國間將來之親密關係邁進之傾向一面因與法國締結根據相互援助協定之實質的軍事同盟致歐洲各國大受刺激是以蘇聯感及各國對蘇感情未必即能好轉乃預想其與隣邦諸國今後之外交工作必多滯澁故將有向該方面積極的努力之情勢且

蘇聯以爲蘇聯在加入國聯期間內遠東方面之事態於自國方面可得安全之保障是以有以全力集中歐洲方面之形勢

因此據日本關係方面觀測關於 **滿蘇關係蘇聯或將拋棄迄今所採取之暴壓的行爲漸次出以以隣接國之親善的政策**亦未可知云(國通廿四日東京電)

首都秋節中 金融極平穩

於仲秋節新京金融狀況雖爲滿商結賬期意外極其緩慢仍如昔日可稱平穩究其原因一、鑒於農村疲弊市面不興以致中小商號均行結束而大商號以警戒心辦理貿易之結果也一、國都建設諸工今年度將至結氷期各事概已就緒方此之借款業已決定金融方面毫無滯澁小商人之流動資金亦未見缺乏之故也

馬淵女士壯圖 決飛行訪滿

視察航空路 特先行來滿

曩者爲慰問在滿日軍將士並謀滿日親善及爲故朴敬元孃祈冥福曾計劃依訪滿飛行中之女流飛行界巨子馬淵蝶子孃愈將於十月上旬決行飛行且事前爲視察航空路二十四日午後二時半乘日本空輸旅客機由羽田出發西下二十五日訪問關大阪市長致以慰問風害之詞畢擬經由福岡大連預定二十七日抵新京視察飛行場等後將於二十八日啓程歸京云(國通廿四日東京電)

以救災問題爲動機 殆將召集國會

後藤內相西下調査被災程度

關於關西地方颶風被害之救濟策問題二十二日曾開緊急臨時閣議結果決定先令後藤內相西下俟將被害程度加以詳細調查後再研究具體救濟方法此次以救濟問題爲動機而召集臨時議會之要求以貴衆兩院爲始各方面皆甚積極實爲頗可注目之政治問題軍部方面爲在滿機構改革實施期解決之便宜起見亦甚贊成此主張但政府方面對召集問題則仍持消極態度其意向似爲以第二預備金及自存儲部融通等方法而救燃眉之急至其根本解決則悉讓諸次期之通常議會然據一般觀測不拘政府之好惡臨時議會之召集已成客觀上必至之情勢是以今後之進展如何頗堪注目云(國通二十四日東京電)

藏省對查定預算 加以嚴重檢討

各省新規要求均予大削減

陸海軍對藏省折衝將激化

大藏當局對於十年度預算之查定經嚴重考究結果海軍預算之新規要求業被削減成爲三分之一內務農林之農村預算亦因國防費之中心主義而犧牲僅承認其中之一成大藏當局愈將自二十五日開始査定與海軍具有相同爲編成十年度預算最關之陸軍預算等對此亦須加以嚴重檢討然後實行大削減即十年度之陸軍豫算除基準豫算三億一千萬圓外並有滿洲事件費一億六千萬圓及航空與充實航空費改善兵備費等合計一億三千萬圓之新規要求陸軍預算總計約達六億圓而財務當局認爲滿洲事件費在性質上雖不能削減但盡可能使共縮減又航空充實航空費及改善兵備費根據一般的軍情一度加以保留檢討後雖將承認其一部但對其他之一般新規要求原則上持有削除之方針大藏當局由國際危機尙未迫近見地爲抑制國防費之龐大化將使其減縮至總額三分之一之程度於此大約第一次查定結果陸軍預算必與海軍預算同樣對大藏當局之復活要求益將猛烈軍部對財務當局之對立當兩者政治的折衝之際將必愈趨激化云(國通廿四日東京電)

我國馬政概況(續)

總而言之要保持固有的頑强持久性而改良其品質希望成爲優良馬匹現在第一批國有種馬業經派員到日本購辦去了以後不但是在國內和日本凡是薩其卡爾山配絲爲基母且其遠的優良馬種都計畫購到用以改良四十五年大計一旦實現產馬資源的價值不難稱雄於世界的

四、馬匹防疫事項

再者尤須注意的是馬匹防疫問題這種問題明天當由敝同寅來詳細討論無須敝人來談的不過要簡單舉兩個已往的事實使大家知道馬匹傳染病的利害現在四平街、齊齊哈爾、拜泉克山各處獸疫盛行不動的死掉幾百匹好馬單拿一個人的經濟地位去著想百十元的愛馬突忽死掉一個老農將何以堪呢再有中華民國時代東北種馬牧場分設於洮南、烏魯齊爾、小蒿子等處及事變因爲不加管理的原故五百來匹很好的馬活々都生鼻病死的一匹不剩你說多們慘酷馬疫之爲害的劇烈不言可知所以據可靠的統計報告謂蒙馬的繁殖數爲十%即百分之十、死亡率爲五%(百分之五)結果純繁殖率也不過是五%就是百分之五了這樣來看政府辦理的防疫全是爲民生起見希望一般人士極力覺悟和政府提協起來共同努力掃除這種病疫才是

五、賽馬事業

要想改良馬匹賽馬也是絕不可少的爲甚麼呢因爲對於抽籤馬中優秀的給他價典所以能以獎勵馬產並且因爲賽馬需要馬匹所以對於好馬的價值自然就要提高起來大可保護生產者了他的效果不僅於此藉着檢查出賽馬又可以選擇優良馬種用以補助改良且可以普及並宣傳馬事又能由訓練、管理調教之中增高能力因爲有這些個好處世界各國無一不注重賽馬事業像英國之倫敦日本的東京那種設施的完善舉行賽馬的興盛自成了上流社會之唯一的大交際場了關於這賽馬問題後且也有負責的劉先生詳細解釋敝人也僅止於此了

五、今後馬政的應興事項

今後馬政的應興事項還有很多若馬匹去勢(就是俗語說的騸馬)和養成獸醫人才歸鐵工的改善事項再者飼料改善等事業全是方興未艾而且是急應治理的事情他如調查統計馬匹交易馬匹貿易這些事眞是僅知道他是極重要的但是一時實在不能全都辦到的

六、地方自治團體及民衆之與馬政

所以說無論甚麼事業政府的力量是很小的單靠着政府去辦收效又慢又小假使我們也能像各先進國家那樣由民間和地方的自治團體組織甚麼馬產組合拉馬事共濟拉馬事保險拉乘馬會拉民有種馬場拉馬匹共進會拉還有競馬協會拉馬匹展覽會等等機關全都是民衆自動的活動馬產怎能不振興比喩說就我國民衆來論你也喜好馬我也愛惜馬三千萬民衆就是平均五個人努力飼養一匹馬那就該有六百萬匹的馬產比政府的力量大有多少倍呢換句話說振興馬產純粹是爲人民打算產業發達人民的經濟就因而富足生活自然因之增加幸福那麼爲自己增加幸福打算還用人家來苦口婆心的勸去所以我想政府自然爲實現國策達到原有政策計當然不遺餘力的去幹一方面極希望一般國民首先了解這種馬政的眞像再拿着一種高興熱烈的興趣爭先恐後的或者地方團體或由個人自動的活動那麼甚麼馬匹改良拉振興馬產拉又是普及馬事知識和馬匹衛生與防疫這些事業都可以說屈指可待有何困難呢敝人的話到此可以告一段落如果大家認爲不討厭改日再談(完)

戰區問題待作一段 方可報告一段

黃郛抵北平對新聞界談話 及到平時各界歡迎之情形

北平訊、政整會委員長黃郛前因公離平南下、並赴京贛各地、分謁林主席、汪院長、將委員長等、會商華北諸項問題、現以各事均已大致決定、當於廿日上午八時四十分偕秘書程錫庚、王大綱、及隨員楊林等四人、同乘福特一號機離京北飛、沿途未停、當於午後一時四十五分到達南苑航空站、黃自四月三日搭平漢車離平南下、迄廿日返平、共爲一百六十八日

●抵平光景●● 黃離京前、曾電北平政委員、報告啓程時間、政會奉電後、即通令市政府、轉飭公安局、由南苑至城內途中、妥爲警備、公安局長余晉龢、即派南郊署長袁華漢、協同保安四隊偵緝隊及馬巡隊、警車隊騎車隊等、擔任機場以及沿途中警備、十時許、袁華漢等即率所屬人員出動、由永定門起、至南苑止、每五十步設崗警二名、均持槍向外站立、十一時許憲兵司令部亦派出憲兵百餘人、協同擔任沿途警戒、駐南苑之三十二軍教導隊臨時加派士兵三十名、負機場周圍責任、十二時三十分、政整會秘書長何其鞏、秘書許修直科長張建初等、即到達南苑、少刻北寧路局長殷同市長袁良、平綏路局長沈昌公安局長余晉龢、平津衛戍司令王樹常、憲兵司令邵文凱、及政會職員等五六十人均陸續到達機場、等候迎接政整會臨時於場中設一方棹上置簽名簿凡往歡迎者下車後即由警察引導至棹前簽名午後一時四十分福特機自正南方出現、全體歡迎人員均齊立場中等候、約五分鐘後機身着地、直駛至廠房前始停、黃於機內臨窗搖手、向歡迎者示意、各歡迎人員即趨至機前、黃首啓機門出、與各歡迎人員一一握手寒暄其隨行人員如王大綱、程錫庚等、亦相繼下機、黃隨帶行囊僅三件、當由侍者持入汽車中、黃衣灰色外套、著西服帶赭色呢帽、精神極爲煥發、旋登汽車向城內駛去黃車前後有公安局警衛車四輛圍護入城、軍分會委員長何應欽聞訊後、亦親乘汽車出永定門迎接、行至大紅門時、適與黃車過、何黃即下車略事寒暄、復同登黃車、繼續北行、何黃於車內暢談極歡、至二時一刻始到達外交部街政整會內何黃入室略談片刻何即辭去黃當於辦公室內接見秘書長何其鞏及各科長等●垂詢政會公務近況

●政整會對記者談●● 黃下午五時就政整會東樓樓上會議廳接見新聞界、黃出見後、首謂「本人離平已經五個多月、將及半年、未與各位見面、各位都好。」寒暄數語畢 黃繼謂「兄弟此次同去的時候很長、在過南京、上海、杭州、沿途均與輿論界見面、要說的話、均已陸續發表、見汪院長的經過亦已發表、不必再談、此次在廬山共留二十餘日、當赴廬之初、原擬勾留五六日、到廬山後、因將委員長過於辛勞、身體稍感不適、惟恐會客過多、妨礙身體、故兄弟在山多留數日、藉此期間、便中並將贛省剿匪情形、及政治改進情形、加以調查、及所得結果感覺有幾點値得注意者(一)贛省各機關工作極爲緊張、而每一機關中各處科人均不多、事則甚繁、即星期日亦照常工作、平日晨起七八點鐘工作人員即開始忙碌、以少數的人處理很多的事能支持長久、精神且不變實値得我們效法(二)制度漸漸設法改正、在前省政府往往因統轄各廳、一時有此一廳給一縣長一令、彼一廳亦給一縣長一令、於是有不接頭之處、及互相矛盾者、使縣長無所適從、其弊端一爲不接頭、一即辦事遲緩、尤有甚者、一縣除此廳彼廳公事外甚至一同時接有他處公事共達六七件之多者、譬如有某一個人民應納者、省政府保安處民政廳等均下命令、如是公事即達六七件之多、現在漸漸改革有、即爲統一命令、省府實行合署辦公後、即可免除命令不統一之弊、更可收合作之效、譬如湖北襄陽縣有教育廳主辦之農業學校、較有規模該校欲舉辦一切實的農事試驗場、俾學生得能實習、但因限於經費及無場址在該縣無法進行、同時建設[illegible]……爲模範縣、其他各縣均仿效之、如每縣遇一事、以辦民團言、則頗不經濟、如每縣各辦一班、教官亦須多聘、經費既大、如由督察區辦理、各縣選人送往練習、期滿送還各縣、此一舉數得矣、贛省自社會實際物質建設、吏治清明、各方面看均較去年爲佳、故特提出此在京滬各地所未談者、今日與諸位一談、以供參考」黃最後謂「今年南方各地、水旱不均、尤以兄弟的家鄉爲甚、兄弟此次回莫干山時、目睹內地河流均已見底、船均在土上、並不在水中、在早中稻收早已無望、棉正開花之際、希望大晴、竟偏下雨、河北省大戰之餘、民生凋敝之時、聽說倒是豐收、眞乃天無絕人之路、此意已足可爲我們自己安慰而慶來蘇之意、今天說這些話、即作爲由南方帶來的土產物、貢獻於大家、關於戰區問題、在未作以前、不便告知、作一段、報告一段」

心腹舒快丸

心痛・肚痛・膨悶・脹飽・絕對神效

心痛肚痛 膨悶脹飽 脾胃不清 消化不良 [illegible]

大連德記全棧大藥房發行

催眠術

故開辦以來學員遍佈海內外莫不同聲讚美 功及治癒奇難怪症起死回生者不可勝數 [illegible]

上海愚園路中國精神研究會啓

補氣養血健腦聖藥 補腎壯陽添精種子 金剛藥片

大贈品 買一送一盒 四十一天

主治先天不足腎經虧損房勞過度手淫遺精滑精 [illegible]

服法每日早晚飯前服二片白水送下 [illegible] 用四片淡鹽水送下奏效如神

定價 小瓶國幣一元二角半 大瓶二元四角 打 大瓶十二元 小瓶六元

總發行所 哈爾濱道外十四道街 老福春堂

大連 德記源棧 同 華西全棧 同 華泰藥房 同 大成藥房 同 中西藥房 同 豐利藥房 營口 義和堂 同 康德記 遼陽 大生東 安東 大成藥房 奉天 五洲藥房 同 大生藥房 同 大吉祥 同 歐美東號

鐵嶺 和發久 同 世合堂 開原 義和堂 同 廣源 同 德盛興 四平街 德泰瑞 同 天德堂 同 德慶亨 公主嶺 三合德 同 泰和春 范家屯 義和堂 新京 天德隆 同 義和堂 延吉 五洲藥房

長春 義和藥房 同 五洲藥房 同 中央藥房 同 中興藥房 洮南 同益堂 吉林 五洲藥房 敦化 中西藥房 江省 中西藥房 同 五洲藥房 海倫 世界藥房 同 久遠長

天津特別市 嘜芝堂

中央衛生試驗所化驗全國禁煙委員會張主席題贈(除惡務盡)

靈芝商標 天津

展覽會得特獎(一百分) [illegible]

天津 天津西馬路法租界 天祥市場 嘜芝堂

△招請外埠經理處

哈爾濱道外正陽六道街口亨得利內柯爾登洋行經理 東北總發行山海關南中間路東嶺芝堂分號 遼寧 總經理 軍署大街 震泰報館 中日電話四二一七 三〇六一七

外埠函購須附郵票一百二十六分 凡東北各大藥房大商店願分銷者請就近與敝分號通函磋商可也

開始交易廣告(營業課目列左)

批發零售諸品名茶

代辦華南各茶客事

台灣茶 組合 輸入 總代理

介紹房產地皮買賣

質良! 味香! 價廉!

三者俱備的第一家

奉天城裏鐘樓南大街路西

太陽茶行

滿電話四〇一一號

BAYER

ADALIN 煩躁失眠

服「阿特靈」則功力靈準確能安眠內中毫無毒質故不傷血腦心腎亦無中毒之虞使入睡極爲自然毫無後患作用雖常服亦不致成癮且每服可以見效醒來精神爽快絕不疲倦

GARDAN 止痛退熱

諸凡頭痛牙痛神經痛以及腰痛骨節痛皮肉痛婦女經痛等等服「加當」無不立效因「加當」止痛最速並能退熱無麻醉性作用亦絕無副作用對安全人人可服

HELMITOL 小便混濁

服改良膀胱消毒劑「海而密妥」能將全尿道切實消毒混濁之小便能令速清恢復原狀酸性並能在膀胱及尿道止痛且其味甚美服之舒適毫無流弊

CRESIVAL 傷風咳嗽

傷風咳嗽肺癆久咳請服治咳聖藥「克利西佛」因該藥能殺菌消毒化粘痰成水並助氣管支逐痰外出效功立見且其味甘芳利於服食男女老幼無不相宜

東海散士傑作 劉孔璋譯 香月尙繪

小說 佳人之奇遇

（洋裝美本布面金字一册二百七十餘頁插圖七十四）

本書出現！

請快看！

是書爲東海散士之傑作、文字婉麗跌宕、議論正大莊嚴、托言外事、扶摘時病、紀言情之韻事、述世界之興衰、美人名士、賢相良將、搜羅畢集、以言情小說讀之可、以英雄傳記讀之可、以世界政治史讀之亦可、誠爲文苑中不可多得之佳構、凡嗜好讀書之人士、案頭不可不備置一卷也

驚奇駭異之描寫 必使君拍案叫絕

發售處

大連沙河口大正通 啓明書社（電話九四二七番）
同 西崗子大龍街 啓化書社（電話五〇三一番）
同 西崗子平和街 聚珍堂書局（長電二九三〇三）
同 西崗街 新昌號（電話三八四七番）
同 得勝街 協源茂（電話五七五九番）
同 浪速町 成合成
同 浪速町 協茂盛（電話四六三二番）
同 東鄉町 中央文具店（電話六五五五）
同 連鎖商店街 聚勝堂書局
同 右文閣（電話三三一五番）
瓦房店 長發祥書局
同 自新書局（電話五五六號）

復縣 公主嶺 河南 天德福書舖
奉天市 鼓樓北 春瑞祥書局
同 同 福陞北號（電話三六四〇號）
同 鼓樓南 同大印書館（電話二七二七號）
同 軍署大街 章福記書局
同 商埠地南市場 關東印書館（電話二九四三號）
同 財神廟街 儒泰報館（電話四二一七號）
安東 河南街 文化廣播社（電話四三五四號）
吉林 同 宏文書局
同 河南街西頭 裕興書莊（電話七五八號）
同 大馬路 萬順德書莊（電話六六七號）
新京 成文厚書局
同 德和義書局
同 老德和祥（電話三三五二）

哈爾濱 道外 同文書局
同 道外北門外 極東派報社
同 震東報社
江省泰安鎮南大街 德盛利
延吉東大街 新文書社（電話十八號）
鐵嶺 西門裏 新華書局
遼陽城內東大街 源興仁（電話二六七號）
營口 二道街 寰平書局
同 永世街 亞洲派報社（電話一三七三號）
鄭家屯 西街 仁術堂
城子疃 新市街 永源書局
莊河縣 下街 永源書局（電話九十二號）
（其他各地有名書局及各地滿洲報分社）

定價

滿洲國幣壹圓
代價先惠
郵費不要
倘若掛號外加壹角

大連市常盤町二十九番地
總發行所
滿洲報社出版部

炎熱天氣的辛勞工作損傷身體

然而在光境困難的時際男子乃至女人仍須照常努力㪅他歇歇嗎自是狠好但每難能是故他們雖覺身體不佳仍然繼續工作此在著天倍覺爲難矣凡遇此種情形如得一種可靠之補血健腦良藥其益非淺

李崇本君玉照

韋廉士醫生紅色補丸

生血健腦天下馳名苟君身體因暑熱與勞力而覺不健此丸正是對症良藥因其確係

▲暑令補身妙品▼
▲由補血健腦而▼
▲恢復體力精神▼

在熱帶各地如暹羅緬甸錫蘭司門答蠟馬來等處業已奇功累奏最近李君崇本亦徵斯實驗之一也 李君原籍廣東台山現居緬甸仰光

五十尺街爲該地退隱商人之翹楚其來書云『鄙人前因此地氣候煥熱又加工作煩勞身體甚壞腦弱血衰飲食無味夜眠不安屢治無效深以爲慮後來幸得友人介紹試服韋廉士醫生紅色補丸隨覺稍痊服不多時體壯力强迄今猶覺十分康樂是以甚感此丸之功也』

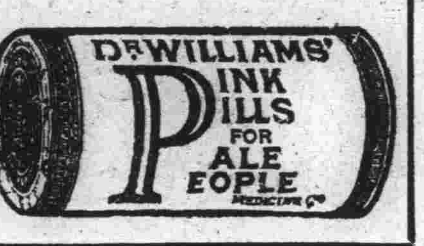

韋廉士醫生紅色補丸統治男女血虧腦弱消化不良早老痛瘋脚氣疾病婦科各症屢試屢驗各藥房皆有出售或向上海江西路四五一號韋廉士醫生藥局函購 每瓶一元五角六瓶八元郵費不取

皮膚發癢

到處人士證明如意膏清涼止癢功效無比皮膚發癢但搽此膏不數分鐘癢即停止即最頑最癢之濕疹亦奏速效其有此奇功者因其所含成份爲其他療膚藥所無既具舊式盛行藥膏之長而復用最新科學方法增益改良以成完品山東索鎭耶穌堂高君允仁來書云「小兒近患皮膚痒癢播破之後黃水淋漓想係濕疹而屢治不愈後搽如意膏立見止癢之效續擦數次霍然痊愈矣」君若患有疹瘰疥癬爛脚癩頭無名腫毒或割破燙傷跌損蟲螫等症應常備用奇功累奏之如意膏以速愈之也各藥房均有出售或直向上海江西路四五一號韋廉士醫生藥局購買每盒七角六盒三元五角郵費不取 一切信件可由奉天和記洋行轉上海韋廉士醫生藥局

滿洲國發展謝恩 第貳期大贈彩！！

（批賣總數首三千件也）

白蘭香皂 壹百打入
白蘭三彩香皂 壹百打入 各牌隨意購買

敝廠精造之白蘭香皂及白蘭三彩香皂辱蒙愛顧銷路日廣深爲感荷今爲酬答 貴客起見不惜鉅金特行贈彩機會難得務望各寶號踴躍購買趁此良機謹此奉聞

抽籤日期 五個月 預定一月十五日爲開彩日
開彩地點 大阪川口
抽籤方法 大阪川口各帮商號代表監視之下以最公正方法鄭重舉行之

本期彩票共發三千號仍分天地玄黃宇宙六種每種五百號每號分拾條凡購買白蘭香皂或白蘭三彩香皂拾打者附贈有獎抽籤券一條

老牌 **白蘭香皂** **白蘭三彩香皂**

（各組）		每箱贈彩
頭彩	金壹百五拾圓	每種壹個
二彩	金四拾圓	〃 貳個
三彩	金拾五圓	〃 四個
四彩	金參圓	〃 貳拾個
五彩	金壹圓五拾錢	〃 四百七拾參個

主催 **白蘭公司**

彩票兌換代理處 滿洲國各地經理處

奉天

擴張水田獎勵植棉 已得適宜地畝
太子河渾河沿岸十數萬畝 實業廳擬增設棉花指導所

省公署實業廳爲振興各縣農村起見擬於二年度努力擴張經營水田及獎勵栽植棉花二項計劃現在於太子河及渾河沿岸有適於水田之地畝約十數萬畝擬於明年農事時期開拓之栽培棉花近來呈有顯然之收穫明年擬努力獎勵之並擬增設棉指導所十數個栽培十五萬畝以上之棉地云

仲秋節日 倍呈盛況

二十三日爲中秋佳節是日市民歡騰頓呈一番新象時下雖際錢法窘困之際然舊俗難改節興依然商號月餅陳列窗內棗泥白糖各色花樣繁多鮮品梨桃之屬擺落街上市內四平街至小東門裏皮行一帶大街商販緊排路旁街心遊人如織手提竹藍來辦節貨商販應對不暇異常繁興其他大小西邊門內等繁盛之區亦莫不皆然即餽贈節禮之使手提月餅鮮果等品裝飾鮮研絡繹不絕於途家家戶戶上供燒香飽餐佳饌樂極一日賭博亦甚普遍勝者喜上加喜敗者垂頭傷節各有其懷他人難得詳知云

頓覺懷中有變 果然被掏包 損失五元餘

大西邊門外南八家子住有周某者（名未詳）衣履整齊一望而知有有財勢者於廿二日午前率領子女等赴藥木行遊逛順便購買應用藥品不意行抵小東門裏鮮藥行路口似覺懷中有物在動急忙查視而錢包已被掏去內有國幣五元餘因該處往來行人頗爲擁擠即行尋找亦是無處尋找遂自認晦氣而歸云云

醫公會改選 王鎧被選會長 李潤田等次之

奉天醫士公會改選會於二十二日午後一時在大西關醫士公會舉行到會者前董事十七名監選警察廳衛生科等高警佐田巡官四署特務員二名首由高警佐宣讀警廳訓令繼則開選正會長以王鎧得十三票佔最多數當選次選副會長李潤田得十三票蕭文林得十二票二人佔最多數當選選舉高警佐訓詞正會長致詞略謂以後努力整頓會務秉公向善進行打破以往之弊端等語至午後二時散會云

奉天法院旁聽記
她說未婚夫有肺病 竟欲解除婚約
被告未到堂委託代理人 兩造各執一詞須再審理

有徐貴榮者現年二十三歲現住瀋陽縣城東第一區管界高膠灣查其訴訟原因係因鄉間舊有之陋習均欲自幼愛好作親許配瀋陽縣東第一區管界小錢屯住戶徐洛小者現年十七歲家道小康而徐身才不佳是故以致徐貴榮嫌伊未婚夫徐洛小年齡不付及其他種種原因發生問題所以今天徐貴榮在瀋陽地方法院遞呈請求與其未婚夫徐洛小解除婚約云云該徐洛小之父業農向未入過官衙徐洛小年齡尚幼茲委託吳宗福與其代理該代理人現年六十三歲瀋陽縣人該代理人係徐洛小父親之故友頗稱莫逆所以委任吳宗福之代理人該案的內幕實屬可觀併且辯駁的尚很有意思新生活的人不可不看舊生活的人尤不可不看新舊生活互相比較新式結婚發生是種弊端絕定很少爲人父母者千萬審之慎之茲將兩造堂訊經過略誌於下

徐貴榮供

問徐貴榮多大歲數啦答今年二十三歲問你住在什麼地方呢答住在本縣城東第一區管界高膠灣問徐貴榮你有什麼理由要與你未婚夫解除婚約呢答因爲徐洛小有肺病及鷄胸肺與我將來有莫大之關係所以我要與他解除婚約問有媒人及婚書沒有答沒有問徐洛小代理人吳宗福有媒人及婚書沒有答有媒人是夏高氏是徐貴榮之姨娘婚書可沒有問有彩禮沒有呢答有彩禮錢奉票七十元問那時候奉票什麼行市呢答那時候奉票大洋一樣問就是七十元奉票嗎還有別的沒有呢答還有四兩重的銀手鐲一付包金釧子壹付大布兩匹已經雙方願意在提安那年冬至月二十四日經媒人夏高氏過奉尚有許多人知道這事的

徐貴榮供

問徐貴榮徐洛小代理人吳宗福說有彩禮錢并銀手鐲包金釧子等物你怎麼說沒有呢徐榮答我沒有見着在定婚時我母親未在家我父親并擨取我同意既是我的終身大事我不願意決難成就徐洛小代理人吳宗福供

徐洛小代理人說向法官回旣有媒人又有他父親主婚愛好作親他知不知道可說無效因爲經他父親之手

徐貴榮又供

問徐貴榮還有什麼說的沒有答結婚是我終身之事豈可他人隨便應許就是我父親怎麼准許他怎樣收受他的彩禮都不與我發生關係但是結婚不是得我去嗎無論如何我絕不滿意與徐洛小結婚就是了問徐貴榮你還有別的理由沒有答有第一他有肺病肺病最容易傳染假如與其結婚夫婦接觸的事情很多倘如傳染於我的生命恐怕也是難保那時候誰能可憐我呢第二他有鷄胸肺身體不健壯也是招人注目的我想無論有無恒產身體不建即不能白頭偕老第三他今年十七歲在法律上論滿二十歲才算成年人他十七歲終日閑散對於家務一無所知與他結婚我實々在々是不滿意的

徐洛小代理人吳宗福供

問徐洛小代理人還有什麼說的沒有答有他既不願意怎麼在前幾年未能提出解除婚約的條件呢前數年未能提出解除的話即是他們閨家願意現在你怎麼巧辯也是不行的法官說下去吧再開庭審理遂即退庭該案結果如何容訪再誌

賑濟委員會 開演義務戲
救濟安東水災 日期三日間

南滿站商務會長李玉樞前以此次安東水災情奇重災民困苦之實堪憫惻該商會爲救濟起見特組織賑濟委員會開始籌備以來博得各方之同情該會茲爲募集義捐早日解救災民計已定於二十七二十八二十九三日在南市場商埠大舞臺演唱義務戲三天夫賑災濟難乃人類之衷懷各界慈善人士曷不速往乎

只顧追踪少女 無心防災禍

大西城門裏世合公附近廿日下午三時許有青色公共載客汽車由東向西馳至該處適有一中年男子騎車後尾隨並向女售票員眉飛色舞在此輕狂之態中不意該汽車前方發生障碍司機者趕急停車該騎車者正在車後喜笑花容不意前車竟而停止伊自已欲停已是不可能遂連車帶人均倒於車後險被碾傷血流滿面因過在自已故有冤無處訴正欲爬起適有市署灑水車行至該處因前方交通堵塞故亦停止將水灑於該騎車身上全車乘客及兩傍圍觀者無不哄然大笑該騎車之男子自覺形穢遂垂頭喪氣而去云

聯絡軍警雙方感情 特舉開懇談會
由滿參議說明開會宗旨 出席有省垣軍警各要人

第一軍管區司令部鑒於軍警雙方以往時有誤會之點以致發生衝突殊屬遺憾茲爲聯絡軍警感情協心同力謀省垣及各地方之治安鞏固起見茲特聯合警務廳靖安軍及警察廳各關係方面於二十二日午後一時在司令部會議廳舉開軍警懇談會出席者司令部方面有滿參議高參謀長赫教導隊長各處處長警務廳洪保安科長及其他各科長靖安軍城戶參謀長步兵團長警察廳各科長各區署長網羅省垣軍警要人三十餘名齊聚懇談首有參議滿良少將說明開會之宗旨務期今後軍警雙方共同諒解避免誤會與衝突永遠協力維持治安結果非常圓滿各以此旨曉諭所屬融洽雙方之感情至午後三時三十分始散會云

延吉

嚴防炭疽病 施防疫注射

縣屬明月溝及倒木溝一帶日前因鮮農所飼牛馬發生炭疽病死亡數頭而一般愚鮮因食其肉致死者已有四名疫勢遂行緊張刻蒲日當局關切於該烈性疫之可怖亟加防範嚴禁屠殺病畜並對住民施行防疫注射以防其擴大云

紀念九一八 並行慰靈祭

本埠昨日舉行九一八事變慶祝紀念是日滿日鮮官民警各界參加者達萬餘人均於早九時集結於西花園廣場由友軍守備隊鷹森中佐領導舉行慶祝紀念隆重儀式其情態較去年尤爲熱烈午後四時並假延春舞臺舉行事變後殉職忠魂之慰靈祭云

鮮商偷稅被檢舉

本埠粮米市鮮商東盛商店金大節日昨由圖們販來大宗布疋經由海關竟偷稅而過方以偷漏關稅省却多金自得不料早已風聲洩露被人檢舉於本埠日本憲兵隊現已將金抓捕憲兵隊部管押嚴加審訊云

遼源

救回五名人票 警隊凱旋獲槍得馬

第八區管界衙門台因城防空虛土匪時起滋擾經當地士紳邀請縣當局派警察大隊部第一中隊長鮑興龍率一個中隊至衙門台坐鎮時有胡家窩堡警察署管界張英窩堡附近有胡匪約四十名焚燒搶掠猖獗已極馬隊長得報當即率警二十餘名馳至現場該匪首報字東來勝數官兵少覺驟然抗敵馬隊長見匪如此不法氣冲斗牛奮不顧身一馬當先率警剿擊約數小時匪首東來勝卒被擒獲餘匪見景不佳向長嶺縣方面潛逃時近黃昏馬隊長未便窮追奏凱而回計獲得大槍一支子彈十餘粒馬兩匹打下肉票五名馬隊長與王班長各受一個子彈的輕傷云

新京

稅局長接任視事

遼双稅捐局局長張鄂辭職業已照准遺缺一席由奉天稅務監督署派來某科長王甲如接充於十九日新舊局長辦理交代新局長實行視事云

友邦全國中學 校長團蒞京

日本全國中學校長團一行百十二名於本月十九日午後一時五十五分來京分宿於太陽國都旭富士屋新京之五大旅社本日視查國都建設情況參觀中等學校二十日午前八時假新京商業學校講堂開日本全國中學校長臨時協議總會題目以日滿親善在教育爲協議主眼預定二十一日午前八時三十分赴哈二十二日午後八時歸京二十三日午前九時南行云

實部制定之 枕木征收稅

據實業部消息現北安鎮森林事務所及黑河出張所關於砍伐特殊枕木征收稅價的處理辦法請示國際運輸會社茲據該社轉請該部審定分爲合格不合格二種合格者每根收稅二角四分不合格征收一角四

分始准其搬運云

滿日防疫會 百斯篤會議

新京首都警察廳市公署及滿鐵新京警察署所辦之滿日聯合防疫委員會爲今後防疫方法于本月十九日午後一點時開百斯篤防疫會議對于農安方面之經過由趙民政司防疫科長提議種種防疫辦法至午後三時始行散會云

政務司長 北上視查

外交部政務司法神吉政一氏於二十日午後八時乘北滿列車向北滿國境一帶外交部辦事處視查爲期約二十日間云

諸車輛數目 較昨年增千輛

現在首都警察廳管內自動車載客馬車人力車自轉脚踏車載貨大汽車等所有總數已達九千七百六十輛之多較大同二年度增加一千四百數十輛足見國都建設進展交通發達之迅速矣茲將各車輛數目列後自動車爲三百七十五輛載貨大汽車爲八十五輛自轉脚踏車爲一千七百輛載客馬車爲二千四百五十輛人力車爲四百輛小脚車爲三千七百五十輛總計爲九千七百六十輛較昨年度增一千四百五十輛云

最高法院 判決事項

新京最高法院於本月十八日刑事庭判決案件記載於下以餉閱者

刑事庭

一、劉殿臣因强盜致人死不服吉林高等法院判決上訴一案原判決關於劉殿臣部分撤銷發回吉林高等法院更爲審判

一、劉新民因傷害不服奉天高等法院判決上訴一案上訴駁回

一、袁長發因强盜不服奉天高等法院判決上訴一案上訴駁回

一、趙樹春因殺人不服奉天高等法院判決上訴一案原判決撤銷發回奉天高等法院更爲審判

一、郭永福因盜匪不服奉天高等法院判決抗告一案抗告駁回

一、于永乾因窃盜未遂不服奉天高等法院駁回抗告裁定再行抗告一案抗告駁回

民事庭

一、吉林惠濟稻公司與曹春圃因請求給付地租涉訟雙方上訴一案兩造之上訴均駁斥第三審之訴訟費用由該上訴人各自分擔

一、北滿鐵路局因請求給付津貼涉訟上訴一案上訴駁回第三審訴訟費用由上訴人負擔

一、特區伊萬謝苗諾維赤尼格來也夫與那塔利牙德米特力也夫那德利安等因請求償還債欵涉訟上訴一案原判決關於駁斥上訴人主張利息起算日期部分廢棄發回北滿特區高等法院更爲審判其餘上訴駁斥第三審訴訟費用由上訴人負擔

一、吉林姜魁與李佩章因請求贖回房地涉訟上訴一案原判決廢棄發回吉林高等法院更爲判決

一、奉天張灜山與怡記因請求償還債欵涉訟上訴一案上訴駁回第三審訴訟費用由上訴人負擔

一、奉天白實林與何留柱子因請求償還損害涉訟上訴一案上訴駁回第三審訴訟費用由上訴人負擔

一、特區謝司達克與北滿鐵路管理局因請求給付薪金涉訟上訴一案上訴駁斥第三審訴訟費用由上訴人負擔

一、奉天林澤成與朝鮮銀行因執行異議涉訟上訴案上訴駁斥第三審訴訟費用由上訴人負擔

一、帕爾倫阿爾維德與蔑得維其馬特龍因請求確認財產權上訴一案上訴駁斥第三審訴訟費用上訴人負擔

一、安子精與劉景陽因匯欵上訴一案原判決廢棄發回奉天高等法院更爲審判

一、李百海與何張氏因確認典權上訴一案原判決廢棄發回奉天高等法院更判決

一、程鳳閣與劉臣等因賠償損害上訴一案原判決關於駁斥上訴人劉海金劉文斗之部分廢棄其他之部分上訴駁斥上訴審訴費用由上訴人負擔

一、瑪雷依與格力部爾因請求給付租金及遷讓房屋上訴一案原判決廢棄發回北滿特別區高等法院更爲判決

一、涂懷清等與陳德勝因土地所有權上訴一案原則判決廢棄發回吉林高等法更爲判決

一、陳清泰與陳清貴因請求分產上訴一案上訴駁斥第三審訴訟費用由上訴人負擔

本溪

檢查妓女病菌 現正籌備設立檢驗所中

本溪警務局長常庚堯氏茲奉省令爲各縣應設妓女檢驗免梅毒之流行而保人體之健康該局奉令後即由保安股長趙蘇民着手組織並召妓館同業公會會長耿明軒于善臣等討論辦法開經妓同會保嚮早春醫社醫師郭子俊及同和醫社醫師正郭秀溪二君爲檢驗所長現正籌備中約爲期不遠即可正式成立云

黨來數名匪 綁去村長子 並鄰人一名

本溪縣一區牛心台分駐所管界興隆山村於昨晚七時許不知由何處竄來匪首姜六率匪七八名槍械整齊至戴村長家當將其子戴東傑及該村住戶牟永富等二人一併綁去即向直岔子溝裏一帶逃竄云

安東

事務所通知各車戶 檢驗車輛日期
未稅捐者宜從速完納

安東車輛事務所昨通知各種車戶頃奉警察廳面諭八月份因患水災各車均未檢驗茲定於九月二十五日二十六日二十七日三天爲檢驗馬車人力車平車之期每日於上午九點開始檢驗仍在興東街泡子沿此三天內無論那種車輛到者即驗凡未稅捐之車戶從速完納以便屆時檢驗一人力車夫新領許可證驗車時一件繳驗馬車人力車夫之背章如有因水災沖去者可仿照原樣製成到所蓋定號碼以便佩帶而免遭罰處罰合亟通告全市馬車人力車平車各車戶一體週知自九月二十五日起至二十七日止同時檢驗務仰各車戶從事稅捐以免漏罰是爲至盼恐未週知特此通告云

安東縣三區娘娘廟日前十九日晚十時突去老陰天匪帮十餘名將村戶樂忠桂年十六歲孫樹茂年十五歲一併綁去並至該村公所交勒捐票十七張勒捐小洋兩萬元限三日交付遂向陶家溝竄去云

通告災民 前往領賑

安東縣屬二六區此次遭遇天災霪雨禾稼盡淹秋收無望被災民戶已舉代表向縣署請願救濟等情已誌前報茲聞縣署除遴員赴省請求賑濟外孫縣長及張農會長又多方奔走籌出市商會暫撥洋一千五百元紅卍字分會出洋一千五百元及縣署暫出洋兩千五百元共爲五千五百元共募小米三百石現已分發該二區暫足一月之度用業通告各難民前往取以資救濟云

一二兩區之匪警

安東縣一區沙林子村日前十九日午前十時股匪振東洋帮百餘名勒捐該村小洋一千五百元煙土一百兩限十日交付否則如何不利云云又二區日前十九日午後六時匪首鴻飛（即王國亮金山村人）與王大姑娘匪帮百餘名在五龍背一帶肆擾日軍守備隊聞訊前往發砲數發匪勢不支向一區梨樹村逃去縣警隊中國指導官昨十日午前率二四分隊出發剿擊中

我方往參觀 友邦艦隊招待
各團體參加者達一千餘名

此次友邦日本聯合艦隊來滿訪問招待我方參觀者由政府推薦各機關乘軍艦者達一千一百五十名之多均各乘搭臨時列車于廿五日以前集合於大連任其在軍艦上參觀往來航行於旅順大連之間並將政府推各機關之人數列後文教部薑子團五十名民政部職員團二百五十名協和會會員團一百八十名興安總署團三十名情報處團一八名文教部講習所團二百一十二名民政部警察講習所一百名中央銀行行員團十名軍政部團三百名此去總計爲一千一百五十名云

老媽店取締 規則已制定 不日即公佈

市內之老媽店向無取締規則以故弊害叢生實有碍於風紀治安警廳當局爲利於取締特令保安科安寧股制定老媽店取締規則數十條日內即將公布云

鐵嶺屯孟家橋 分所長對調

首都警察廳長通路警察直轄東三馬路東頭東北方鐵嶺屯分駐所巡官周殿英前奉警察廳許令與該署鐵道北孟家橋分駐所巡官周廣義互相對調業于廿日周曾兩巡官均各交代清楚到所視事云

榆樹

長勝匪落網 搜出槍彈甚多

五區轄界大八號警察分所長陳洪升於日前親率警士五六名出勤行經李家墳一帶突由高糧地內闖出一人以其行跡可疑當經詰問帶歸本所審訊確係匪人不諱該匪報字長勝並起出大小槍四枝子彈等開已送縣懲治云

義縣

友軍下鄉搜查 各村均安謐

本縣錦朝支路車站駐站日軍於月之十七日有中尉連附帶領士兵二十名翻譯一名登車赴周家屯車站下車在該站附近搜查半日於十八日渡過淩河東岸赴河夾心村萬仙堂破台子屯附近山溝一帶嚴密搜查並無匪徒擾亂情事晚宿河夾心村於十九日又由大淩河北岸上游往下游巡查搜至龍王廟村渡口該軍即乘船渡河返站矣查日軍此次赴鄉搜查官兵實屬紀律嚴明秋毫無犯云

哈爾濱

俄創設專門學校

哈爾濱以哈市爲中心之北鐵路線一帶沿歷史的傳流白系俄人達十萬名以上就中有少數歸化我國者其餘大多數仍度其無國籍之生活教育方面各處皆設有小學本市並設有中學惟專門學校尚付缺如頃有某有力白俄多人爲養成同胞專門人材起見得某方面之協助前向新京文教部呈請設立專門學校日前奉到批示業經照准其校名規定爲聖烏拉吉米爾專門學校校中分科致爲工科東洋科神學科三門已經選定北滿正教會大管長麥列赤氏爲該校々長校中除蘇聯人以外無論何國人皆准入學至於校舍擇定南崗義州街地方已經繪圖請准市政公署不日即開工建築今冬報竣明春方招募學生開始授課云

克山

百戶長設宴歎賓

本縣屬城區莽鼐宮地方來人云本鎮某百戶長家道小康人亦平善近日獲得百戶長之職乃於本月某日大事慶賀廣設筵席鼓樂喧天車水馬龍應接不暇之勢本鎮各關係人恭送彩帳一軸額曰望衆鄉里盃盤交錯賓主言歡盛極一時云

新警察署長履新

本縣城區警察署々長董廣禹因有他就已請長假遺缺未便久懸由縣令委張鳴周接充張署長歷任軍警要職多年品學兼優經驗宏富老誠持重作事認眞久爲上峰所依重此次任職對於警政前途必有一番之大改革也云

洮南

警局規定清潔 檢查之要點

洮南警務局長許越衛氏注意地方衛生原定每年春秋兩季舉行大掃除若不徹底施行對於吾人身體之健康實爲可虞現經該局規定於本月二十四日起至二十九日止計六日爲秋季大掃除檢查日期屆期由警局派按員戶搜查嚴行檢視倘於檢查期間商民各戶未能將污物掃除完竣者准予三日前至警局報告以便限期警局並規定清潔法要點錄左

一、商民各戶房屋內外均須灑掃清潔不得稍有污穢

一、日用之床被褥各關於寢具類者皆宜洗滌清潔並不時用日光晒消毒

一、商民各戶屋內天棚牆壁等須時將行物掃除以重衛生

一、商民各戶之廁所及炊爨場所務須灑掃清潔並不時撒以石炭或石炭酸藥水消毒

一、商民各戶之煙突及門窗玻璃等均須清潔不得稍有污濁

一、商民各戶屋內之一切什具物品等務使清潔並時加整理

一、凡商民房屋臨近洋溝須修理清潔淨盡

四平街

偷兒光顧商店 窃貨品甚夥 約值二百餘元

道外三馬路同興源百貨店忽於月十三日夜半被小偷搾壞而進窃去各種細物貨品若干約值國幣二百餘元因該號院落廣大屋宇極多貨物室距宿屋甚遠故當晚未聞聲息小偷如探囊取物穩而盜走翌晨該號方才發覺即行報告二區警察署搜查云

瀋陽有聲電影院

廿三日至廿六日 中秋節特選巨片

天一影片公司最偉大傑作

歡喜寃家

全部有聲對話

陳玉梅 主演 張恨水 原着

宣傳已達一月、好片的是好片、佳片佳節上座定必湧擠、請駕早臨爲荷

贈送精美相片

本片開演時、隨票贈送天一影片公司精美明星相片一張、以送完三千張爲限、張數無多無論何排座位、半價票一律不奉贈請乞原諒

聯華影業公司特製

漁光曲

能在一家戲院連演九十六天者、找出第二片否? 巨片之巨片

帽子牌商標

頭痛!宜速服

腦欣

能立時止痛

主治

●偏正頭痛 ●頭目朦朧 ●精神鬱悒 ●宿酒惡醉 ●頭重神昏 ●腦筋疲勞 ●面神經痛 ●暈船暈車

藥價 一 二十錢 一 五十圓

『各地著名藥房均有代售』

總批發處 大日本名古屋市東區京町 荒川長太郎合名會社

補血强精丸

開醫藥界新紀元 創家庭中聖補劑

此藥乃係本藥房世傳經驗屢試屢效之方也早經官准化驗行銷藥性溫和不寒不熱對於主治腎虧體弱各症服之有立杆見影之效可稱全球無二之補劑也自發行以來風行各處頗蒙社會所信仰函電索寄臨門購買聲譽久已素孚功效神驗爲二十世紀空前絕後未有之特靈神藥也凡患此症之人速服此藥則早得全愈一日矣是藥專治腎關不固夢遺滑精諸虛百損五勞七傷腎虛腎寒精冷精清不能生育房勞過度陽萎不舉舉而不堅甫交即洩精神恍惚身體虛弱腰酸腿痛形容枯瘦夜不安眠頭暈眼花行動心跳動作氣喘週身虧力腦力健忘惡夢盜汗老年精衰子嗣艱難少年破身太早或思慮過度腎囊潮濕常出涼汗虛勞痰喘精血兩虧等丸係腎虧所患各症服之成宜功效最速其效如神服法另詳（功能）滋陰補腎扶陽固本大補元氣添精益髓強筋壯骨長陽種子之神藥也腎關不固夢遺滑精等管保一盒見效腦力薄弱精神不足頭暈眼花三盒復原房勞過度陽萎不舉甫交即洩半打一保痊子嗣艱難者先固精血服之數盒元氣充足一索得男以慰晚年每盒現大洋一元六盒大洋四元小盒壹角注意外埠函購郵費免收藥洋先匯空函不郵郵票代價亦可即無舛錯

總發行所奉天大南門裏路東 新大陸藥房

最新電氣收音

榮利

各埠均有代理

第一期出品

五十餘種

奉天代理處

同裕老吉興中

興元 電話三四〇九
泰盛 電話二九三一
天合 電話二九五八
泰東 電話四六三〇
順絲房 電話五三四六
順西 電話三一五九
順恒 電話四〇五四

每張僅國幣一元

奉天榮利唱機公司啓 大西邊門外

政海津梁

列寧以來 俄國政策一轉 加入於國聯 態度變遷之往跡

一

自本月十日始在日內瓦舉行之第十五屆通常國聯總會之最大問題、即俄國加入國聯是也、本年五月十八日法國外相巴耳都與俄國外相李德維諾夫晤談時、已成立此項計劃、嗣後英意兩國亦表贊同、其餘諸小國及未承認國之一部分（國聯五十六國中承認俄國者不到二十四國）雖尙猶預不決、而似各大國巧妙之活動、遂乎實現俄國加入國聯之計劃

在大正八年巴黎豫備媾和會議將創設國聯前後、俄國之形勢、絕無加盟之說、列寧嘗罵國聯爲對抗無產者之世界匪賊之聯合、外相齊崔琳亦嘗嘲國聯爲買賣國家國民之外交的交易所、又命其機關報伊士范蒂亞、向大衆呼號：「諸君將選誰人、選資本家蔭脫奈與爾、（指國聯）乎、抑選勞動家蔭脫奈與奈爾乎？」歲月如流、俄然豹變、今居然欲加入國聯、爲常任理事而坐中樞、任何人亦不能不爲之驚訝也、玆略述俄國對國聯態度變遷之往跡、似亦有一趣味而有用之舉

二

俄國完全敵視國聯、徹底施行與國聯不妥協政策、實大正八年至大正十年三年間之事實、此種現象亦不足爲奇、何則、當時歐俄方面、英法美三國軍隊、於大正七年七月結集於慕爾曼斯克、是年八月、亞耳亭該爾亦舉兵、在該處建設蔡伊哥斯基反革命之布爾喬亞政府、同時法軍又侵入南方、從大正八年四月起、中止出征、給兵器彈藥軍費於戴尼金、尤台臯德等白系俄國將領、而維持之、對於赤俄則實行經濟封鎖、西伯利亞方面、在大正七年夏季、亦有日美出兵之舉、同時藉口於援救捷克人而壓迫布爾希維克、竭力維持哥爾却克政府（駐日美國大使慕里斯曾訪問西伯利亞、於哥爾却克政府開始衰弱之大正八年七月間、該大使曾電請本國政府承認該政府）

在如此形勢中成立之國聯、俄國實視爲並不注重於和平主義之提倡、爲圖顚覆俄國之諸國借此堅固其團結之一種僞善的機關、其後俄國與波蘭發生戰爭（大正九年至十年）國聯竟袖手旁觀、於是愈增加俄國不信用國聯之程度、大正九年五月、俄國中央執行委員會議長加美納夫曾向國聯電詢：「參加國聯之波蘭在未曾與俄國協議之前、遽發生戰事、提倡和平解決國際紛爭主義之國聯不加以反對、反有參加國聯之某國（指法國等）幫助波蘭、究屬何故？」

在此時期中、俄國之敵視國聯或出於徹底的不妥協態度、實可謂爲當然

三

從大正十一年起、俄國始傾向於與國聯妥協、其最先發生之事、爲衛生問題與人道問題

大正十一年三月、國聯下之國際衛生會議在華沙開會、有俄國代表二名出席、當時俄國代表曾主張會議中須略去「聯盟」二字、竭力辯明彼等係參加國際會議、非參加聯盟會議、但不妨與聯盟妥協、蓋以疫病無分畛域、且在當時荒廢之俄國、尤以得防疫上先進國之援助協力爲上策、故此舉實爲切要之圖、假使聯盟不拒卻南森博士（此人以努力援助俄國俘虜難民歸國事爲人所敬仰）救濟俄國饑饉之提議、則雙方更易於接近、自此以後、從大正十二年起至十三年止、所開之衛生會議、國內通航噸算統一會議、等國聯發起之技術的會議、皆有俄國代表參加之、然而在此時期間、俄國代表會附此等會議以「與國聯衛生委員會在同一地點、同一時日所開之特別委員會」之奇妙的名稱、以維持自己之體面、每思及此事、不禁令人噴飯

四

大正十四十五兩年以後、俄國在政治上逐步演進、勢難繼續與國聯相隔離之狀態、最初敵視歐西大國之俄國、此時乃注目於亞細亞之所謂被壓迫民族、希望與阿富汗、波斯、中國提携、又謀與戰敗國德意志及土耳其結盟、以與西歐對抗、但俄國之亞細亞政策、不能如意進展、如中國與俄國之關係、漸傾向於國交斷絕之途、而英法意三國、自大正十三年以後、即承認俄國、此諸國與俄國之關係又趨向常態、此即俄國不得不改變政策之一重大原因

其中如因大正十一年辣泊洛條約之締結、曾與俄國相誓爲兄弟之德國、遂依大正十五年十月之洛加諾條約而與西歐握手、翌年德國即加入國聯、事已至此、勢成孤立之俄國、無論如何不得不有所改變矣

五

大戰以後之德俄兩國忽成爲莫逆之盟友、後依大正十一年四月辣台拿、齊崔琳兩雄所締結之協定、遂相約德國承認俄國政府、抵消相互負債、最惠的待遇、商業的接近、自此以後、俄德兩國遂成爲不成文之同盟國、俄國既結好於德國、遂欲利用之以從背後牽制鄰近新興諸邦、並阻西歐列强東進之路、至大正十四年底、忽見德國有與西歐接近之色、俄外相齊崔琳乃急赴柏林、力勸德國擁護洛加諾條約以前之史德雷什曼、阻止其加入國聯、但知其無效、俄國於是另施別策、即謂德國加入國聯、但尙可避免負國聯規約第十六條所載「共同制裁參加」之義務

此爲洛加諾條約附屬文書及德俄中立不可侵條約之所規定、即俄國雖不加入國聯、但已奪去國聯方面「共同制裁」之良好兵器、俄國於對德政策告成後、遂與國聯外之土耳其、與國聯內之波斯、立陶宛等締結中立及不可侵條約、以弱國聯之實用功能、減少壓迫俄國之機會

友邦已與西歐諸國握手、列國已承認俄國而恢復常態、於是關於各種政治問題、俄國不得不傾向於與國聯妥協之途、從昭和二年起、俄外相李德維諾夫、遂開始出席國聯軍縮豫備會議、從昭和三年起、史泰音等、遂出常於沃勃紫瓦之國聯中心事業仲裁安全委員會、但關于俄國加入國聯之舉、在此時代、俄國與國聯參加國、皆無此意

六

俄國之加入國聯問題、今日突然將見諸事實、究何故乎？曩日之俄國咒罵國聯、今則變爲讚美國聯、曩昔之俄國排斥國聯規約第十六條、今則變爲熱心維持該規約第十六條、李德維諾夫云『相約不可侵之國、反形軟弱、而相與共同行動、以對付侵畧國者、則日益强盛』縱善於豹變的怪傑、對於此種改變論調、亦不能不哂然失笑矣、然則俄國加入國聯、必爲常任理事國、而將列入法英意諸國間、以構成國聯中樞、此何故乎？（未完）

時評 好惡由己 （知非）

△天下最無定者、悠悠之口耳、見好即以爲好、見壞即以爲壞、固其宜也、乃有初見爲好、久之忽以爲壞、初以爲壞、久之忽見爲好者、是非之見不明、而好惡由己所主、晚近以來斯等人不少概見、如視之無關緊要、其爲禍誠有不可思議者

△兵燹連年不足懼、水旱迭告不足懼、惟利口之小人、最爲可懼者也、秉國鈞者、對於此輩、苟能深惡而痛絕之、不爲其花言巧語所擾亂、國家之太平、庶指日可待、不然、慘不忍言之巨禍、將無已矣

△古之爲大臣者、正己以正百官、正百官以正朝廷、是以已身作則、要從根本上防杜顚倒是非者、使其無隙可入、雖屬專制時代、其設身立法、未常不善、今日之時世、與古相去雖遠、而人心之好尙憎惡、大抵同然、朝秦暮楚、翻覆無常之徒、其迎合上官之伎倆、罔不擅長、握政柄者、覩取斯人、能有特別手法、始終不爲其所惑、則得之矣

黃郛北上與華北政局

繫華北政局安危之北平政分會委員長黃郛、前於政務匆忙中南下山居數月、中間經過中央要人屢次促駕、信使不絕、上月北寧路局長殷同及外次唐有任等諸要人京廬往返、致意尤殷、黃氏本人亦屢經聲明北返、某日起程傳之數々、而黃氏終未動身、直至本月六日始由贛赴滬、十四日始由滬晉京、連日與汪院長商洽華北各重要問題、已有端緒、十七日始由京乘機飛平、宣傳數月之黃郛北上、至此始見實現、華北內政外交今後負責有人、一切困難將從此打開、必有一番新發展也

華北政務紛繁、經過長城戰役、及劉石匪軍流竄、一切均告疲弊、內政外交急待整理、折衝人物捨黃氏莫屬、黃氏既負整理華北政務最高責任、理宜蹇々匪躬、任勞任怨、以承此衰弊、促進華北政局安定、打破外交疑難、此重大責任、黃既一身任之、於此緊急之秋、竟山居數月、自投閑逸、放棄責任、此國人所深致不滿也、雖然黃氏亦非置個人責任於不顧、流連於山水之間、以自矜式、實則華北關係內政外交極大、稍有不愼、即易招物議、中央雖予以全權、黃氏之材具雖足以應付、然亦不敢以已意爲意、冒然處理、不先與中央謀劃、妥協、得汪蔣等各要人同意、決不輕率自任、此其老成之處、亦其圓滑處、職是之故、措商時間覺需數月、大體雖已決定、而黃下山後、面議決定、一切具體計劃、皆預事決定、始行北上、故華北之內政外交、今後進行應視爲中央直接行動、黃此次北上後、一切整理當益有把握也

華北問題、實則中國內政外交、各地政情均感繁難、原無二致、不獨華北、今日華北之所困難者、尤在外交、外交肆應得法、地方問題亦附帶解決、此種情形夫人而知、黃氏本人亦從語及、黃八日在滬發表談話、謂余對華北問題、已在南京廬山會議、充分陳述、各要人亦均諒解、將來中日間爲華北問題之解決、擬以誠心誠意應付交涉」又謂「大戰之後瘡痍未復、民力凋疲、整理政務與恢復秩序、本非易事、就目前現狀論、不能盡如人意、然較去年今日、不能說無若干進步云云」由黃氏談話中已證明所有一切整理華北策畧、已與中央早經商洽妥協、自無甚困難、自殷同北返後、即與柴山措商各口接收問題、已有相當眉目、黃抵平後或即確定、不過擧筆簽字之勞而已、吾人甚望黃氏於有利於國家範圍、誠心誠意應付、以求迅速解決、至謂就目前現狀論、不能盡如人意、較去年不能謂無進步云云、吾人對黃氏之期望、則不僅如是、更不願以與去年作比較、譬如一人去年曾生劇疾、徼幸得免於死、至今身體猶未健康、即可謂今年已有進步、不事調養歟、修身治國事同一理、應從現狀診斷、必使其健全而後止、目前現狀不能盡如人意、應如何設法使之如人意、決不能比較的進步、即自矜誇、此黃委員長所應審愼也

華北外交折衝、均告順利、黃於中央又事事協同、亦無重大困難、所謂目前現狀有數刻不容緩者、戰區一帶土匪蜂起、如何迅速撲滅、水災區域、如何賑濟、社會狀況如何安定、何接收各口行政、如何整肅、財政如何補充、皆應徹底解決、瘡痍未復、民力凋疲、秩序固非一時所恢復、然能察其緩急、努力從事休養生息、亦必有顯著成效、此華北民衆所共望於黃氏者也（大言）

中國田賦之沿革及整理方案（續）

任樹椿

按大糧麥分徵者、形形色色、花樣繁多、區區崇明小縣、且如此、其餘各縣、可想而知、長此以往、再不加整理、則五花八門之附加名目、更將層出不窮、農民負擔、將益重大矣、以江蘇全省而論、正稅收入總數爲千一百餘萬、附稅收入爲三千四百餘萬、計超過正稅在三倍以上、更爲隣省所未有之現象也

（丙）田賦徵收之積弊 中國各省田賦徵收制度、多沿清制、從未有何改革、故積弊已根深蒂固、非一時所能剷除、玆分述之如下

（一）關於方式方面 普通各省徵收田賦方式、不外直接徵收、與『間接徵收』兩種、直接徵收即所謂『自封投櫃』設櫃於縣府、每屆開徵時期、由人民自行投櫃完納、完納之後、田櫃當時給以糧串、不經第三人之手、若無其他規定、則無從舞弊、然普通並非如此劃一、大多一方面由人民投櫃自納、而他方面因小戶農民、種田不多、所納者甚少、若投櫃自納則路遠費大、甚不經濟、遂託里書或地保圖書（各地異名）等代納、而糧櫃方面、本有徵收限期之規定、如二月啓徵四月封櫃、八月啓徵十月封櫃、凡在期限之內、未完納之民、在封櫃期內、令糧差赴各鄉村催、甚至在此期內由糧差包徵、間接完納者、於是里書爲糧差走狗、爲虎作倀、魚肉鄉民、而鄉民多不識字、遂有以下種種弊竇發生

一、浮收 因串票僅印兩石之數、而不書明折合銀數、故可任意擡高折價、照仍外加徵收費、此種情形、足達鄉村、即可見之

二、中飽 浮收之數、因爲糧差收入、而當糧差下鄉必隨帶糧串、凡納完之人、應隨交以糧串、以爲納了之後糧串之重要、鄉民每不明於已無關、不索糧串、或因一時未完全輸納、糧差即不給糧串、遂得中飽機會、祇須返縣報告、並未收到、結果鄉民納之數、或成無效、萬一力爭生效、已被挪用多時矣

三、上下其手 大凡糧差每到一地催徵、必先由里書或地保協助徵收、糧差將應徵收之花戶、交於當地里書或地保、而里書則按戶徵收、當里書等徵收後、繳於糧差時、必有浮多少報、而糧差繳於徵收處或糧櫃時、或捏造民欠、或借糧銀、而徵收處或糧櫃復賄官路紳、或私加數字、藉以自肥、而貪官更扣加附稅減報成數、以資中飽、如此上下其手、勾通舞弊、民去其十、國得其三、中飽其七、爲害地方事業影響國庫收入、豈淺鮮哉

（二）關於圖册方面 中國明初徵收田賦之制、至爲精密、例爲江浙二省、其徵收稅册計分黃册與魚鱗册二種、黃册自洪楊亂後、圖册散佚無存、於是徵收田賦、或憑徵收奏銷之舊册、或賴書吏私抄之底本、零星湊集、即成今日之圖册、其實已非確數、加以書吏從中作弊、顚倒坵封、假造魚册、經久變遷、更失實、且又有因土地轉移而不過割（即過戶、照章土地所有權轉移後、要契稅、再憑稅之契紙、到拔糧處請求過割、但因用契稅太高、或以節省過割費起見、而不履過割手續）有因賣地而不賣糧者、（爲希望易於出賣起見、原主每願允買主過戶過糧之要求）有升科而不改糧者（即有租課之地升科後仍有縣府徵租）有因死亡逃戶而不知道者、於是有有糧無地有地無糧、或糧多地或糧少地多、等等發生、胥吏可侵佔隱匿、任所欲爲、或秘其所知、授其子孫、代々相傳、政府仰鼻息、自咸同以來、八十年爲一日、積弊之深、可知矣、查蔣委員長令安徽省政府主席劉鎭華電文云『查皖省賦稅之弊、全在册書、侵蝕欺隱、而恃大戶爲護符、自不得不袒庇大戶、欲清賦稅、須先革册書、令人民自行投櫃、方能嚴實』觀此電文、可明瞭皖省田賦積弊之所在、中國各省比比皆然也

（三）關於糧串方面 作者乘上次寒假返鄉作田賦附加稅之調查、搜得各地糧串共多種、整理成册並附說明、載在本系行將出版之中國田賦附加稅調查、對於糧串發現許多劣點、擇其要者述之如下

一、串紙爲最劣等之紙、製成、所印之字模糊不清、如藏於袋中一二日、必紙質破減、二、串票上不詳載畝額及科則、農人僅知完納銀兩總數、胥吏有否朦混、人民無從覆核、三、附加稅名目及附加之數、僅臨時加蓋戳記且模糊不清、遂有『大頭小尾』之發生

（四）關於徵收員方面 大抵各地田賦徵收處組織、大皆無立法上之規定、普通分任正副主任各一人、下有大櫃小櫃、抄寫等職員、多由主任任用、無標準薪俸、僅以徵收手續費爲之維持、於是在不能維持時、不得不挖空思想、作種種弊竇、捏報浮算、私罰滯納、無所不用其極、此皆無立法上之規定所致也

四、中國田賦整理之步驟及方案

我國田賦歷史之轉變、以及民國以來之現狀與積弊、已如上述、顧以田賦爲國家唯一之收入、自不能爲之廢除、遂有不得不整理之必要、目前中央政府、已有整理之決心、而人民更有迫切之要求、整理田賦、工程浩大、應考慮去年之方法、調查目前之情形、作精密之計劃、按步進行（未完）

腎病留聲機

某營患風濕骨痛、腰接背痛、手足麻痺、痛楚萬狀逢人便道、人譬之爲腎病留聲機

蓋風濕骨痛之起、直接由於血液不清、間接由於腎臟不强、因腎臟爲澄清血液之所也、欲防風濕先須强腎、欲圖强腎、請服第威德補腎丸

◀各大藥房均有出售▶

第威德補腎丸

登錄商標

味の素

（味之素）

不要忘了

庖人李老四說、煎、炒、蒸、燉、這四種作菜法、我都有把握。但是、一離開**味の素**便不成功、東家老爺與東家太々全不願吃。可見**味の素**眞是作菜極好的資料、千萬不要把他忘了！

(C-397)

APETIN TABLETS

酵母製劑

是最新的 胃腸病 治療藥及 滋補營養劑

阿稗精 藥片

一日三次 每次四片

効能

一、營養補給作用
二、消化輔助作用
三、食慾增進作用
四、體力强壯作用
五、便通調整作用

主治

消化不良 食慾不振
營養失調 血虧衰頹
便通不整 常習便秘
腸加答兒 病後虛弱
乳兒綠便 發育不良

（價格）
五五片（四〇錢）
二〇〇片（一圓）
五〇〇片（二圓三五錢）
1000片（四圓五〇錢）

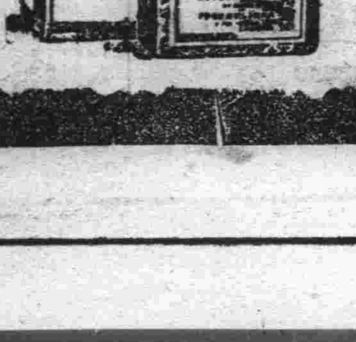

總發行所 日本大阪市東區道修町 武田長兵衛商店股份有限公司

84-175(O)

萬有錦囊

馮玉祥 不唸經求佛…… 專信辯證法
信仰達爾文的進化論 答覆舊部一封書

泰安通信、馮玉祥閉戶讀書不問時事、在泰山安度其公生活、已經一年了、不在軍政舞臺擔任工作、但社會人士因他以前有過一段烜赫的歷史、至今他的印象甚深、所以人們對他的一言一動均能引起的注意、有的說：「馮現在泰山供佛唪經、皈依三寶」其實非也、馮自云乃是一位最信仰達爾文學說及唯物論者、而不是菩薩信徒、這裏有馮答他舊部周堯坤的一封信、辯論不信佛、其原文如下

堯坤先生、一、你的來信和地藏菩薩本願經大悲心經二冊、我都會見了、你對我的熱忱、我是十二分的感謝、同時我有點意見、如鯁在喉、願爲執事略陳一二、二、來函謂我息影山林、爲衆生消災障、爲國家祈平安——想係傳聞之誤、我數年以來、即從事研究辯證法的唯物論、我認爲全國人民非徹底的明白這個、不足以談救國、我是相信達爾文進化論的、我更是相信辯證法唯物論的、什麼神呀、鬼呀、這不過有錢有勢的人、拿來作欺騙人民的一種工具、愚民政策的一手段罷了、我們眞正救國的人、是不會信神信鬼唸經求佛的、三、你想說的對不對、是眞理不是眞理、經書放在這裏我也用不着、謹原件奉還、請查收、有工夫希望你也看一看辯證法的唯物論、專此敬復、順頌時綏

馮玉祥二三、九、十四

英皇子喬治 未婚妻抵英
皇子親迎於車站 道傍群衆如堵投獻花球

倫敦訊、英皇子喬治之未婚婦希臘郡主瑪麗那九月十六日午後隨其父母由巴黎抵英、在福克斯通受五千人之歡迎、維仲利亞車站內外亦集有民衆萬人、當道特召特別警隊維持秩序、皇子喬治晨由巴黎拿歸來、亦在月臺、郡主抵站時、皇子喬治趨前迎之、互抱示愛、繼乃同車赴約克廈、一路有婦女擲花示敬、有一奇臘籍女童子軍隊員獻花球與郡主、特停車以受之、道旁競觀者如堵、車抵約克廈、二人既入、復出臨窗含笑向群衆揮巾令散、晚間皇子喬治偕郡主瑪麗那赴巴摩拿英皇及后同居、月臺復滿集歡送之群衆、火車開駛時、郡主倚窗向衆道謝、並揮巾不已、

撫寧兩村莊 掘出埋沒地下的 古廟
與香爐磁瓶各一 發掘者一人中狂即停掘

撫寧通信、撫寧縣近日曾有兩處於地下發現房屋、一爲該縣屬徐各莊、有某姓者、於本月一日、各墾地、於一段地內、發現類似小廟屋頂四處、當即深掘其一、掘出香爐一頂磁瓶一個、一時觀者雲聚、而所掘得之二物當即經觀衆中某人、以五元之代價購去、値此一處掘畢之時、已紅日西墜、於是乃欲待明日再掘、其餘三處、孰意該發掘之人、經一宿之久、即變成瘋漢、鄉愚迷信心重、咸謂衝犯神佛、故其餘未克深掘者、至今尙無人再掘云、（二）爲該縣城東北、西平臺村有某人、因建新屋、使用此院內舊有之磚頭、於搬運磚頭完畢之時、份見有磚瓦之處、湮沒土中、乃向深掘達三尺許、掘出破碎磚瓦無算、並掘得鐵鐘一口、更有排列整齊之筒狀瓦無數、酷似佛殿屋頂、遂欲下掘、但因旁觀者、以徐各莊之人、以掘小廟變瘋漢之事警告、而下掘之事遂寢焉

日鹿兒島將 爆發地震

鹿兒島訊、自九月十四日夜迄十七日、日本鹿兒島之硫磺島、大小地震連續發生六十九次、掛鐘且因此停止、致島民深恐此爲爆發之前兆、縣當局自接該島小學校長之請求救助後、十八日急派渡島丸與商船學校之練習船二隻、載有糧食及其他前往該島救濟、該島現有居民約六百名、若爆發將不堪設想、故縣局當亦重視該事態

武進最近發生 菩薩結婚
亘古稀有奇聞

江蘇省的嘗州、一名武進縣、在京滬鐵路中心地方、距離首都南京最近、日前曾經發生一段轟傳社會上的奇妙新聞、紛紛傳說菩薩結婚、幾乎連整個的常洲、都哄動了、讀者試想那裏眞有菩薩實行結婚的道理呢、經記者探訪、據說這段奇聞所由起、是有位上海小姐、於今年夏間染患重病、醫藥罔效、後來便到常州竹林庵內、求了一枝籤開去幾位藥名、照此藥名到藥店買齊、拿回家中煞好吃下腹去、事也臻巧、她的病症從此也就霍然、完全痊癒了、她爲還愿起見、不知怎樣異想天開、想到那位菩薩沒有奶奶、便在常州彫刻店做、定了一尊菩薩奶奶的本身、擇定吉日、就替他們結起自由婚了、至於這位菩薩奶奶穿的衣服、也與近來新式結婚一樣、身披兜紗、頭戴鳳冠、腰繫紅裙、甚且在該庵內、預備一間結婚的洞房、裏面置備床帳、被褥、棹椅、衣橱、盥漱用具等、凡事人需用物件、一無一不備、再兼一般善男信女、和燒香唸佛的一些迷信大家、又特別的大事宣傳、同時更把別處廟裏的菩薩搬來、說是請吃喜酒、所有一切手續、做得活獻活現、與眞正結婚毫無差異、因此驚動了許多人、也都疑信參半、前往參觀擁擠不堪、究其事實、不過是那害瘟病的上海小姐賠了一筆奩費、據說共約千餘元、鬧此玄虛罷了、觀此足見中國人迷之深云

孔聖後裔 堪稱滿門人瑞
椿萱壽均百餘齡 九十四歲之子孔繼武談

新京訊、市內新市場南門裏變發客棧、現寓有孔繼武者年九十四歲、原籍山東省曲阜縣人、頃晤記者、見其童顏鶴髮、體格强健、儼然若五十許人、細詢家世、更令人咄咄稱奇、據云伊係孔聖人後裔、滿朝丁亥之舉人、曾出仕從七品銜、現在椿萱並茂、其父年已一百一十八歲、母年一百一十五歲、均不杖能行、長子年七十餘歲、幼子年四十八歲、係其次妻所生、此番之來京、因山東連年荒旱、子孫不成問題、深恐累及高堂、故不憚勞涉來京求友、語至此精神益形充足、並云、京將事辦完、更赴哈爾濱求友、懇其幫助、以便早作歸計、而慰倚閭之望云

定縣辛店村 杏花重開 秋日奇事

定縣訊、定縣城西距城廿五里辛店村、住戶齊洛花、村東北臨道處、有大杏樹一株、苞葉蓬蓬、極其繁盛、陰曆五月結杏顆頗多、杏卸之後、只存葉枝、經大雨滂沱之後、全葉掉落、不意該樹近重開花、突見此樹如同春大之景、鄉人認以爲奇、每日觀花者、源源而來云

中國男女 明星嗜好

▲胡萍最愛搬家、
▲王默秋愛唱平劇、女起解便是她的拿手、
▲朱石麟愛打乒乓球
▲范雪朋愛看武俠小說、
▲陳玉梅愛唱「催眠曲」
▲金燄愛打獵、
▲黎明暉愛唱「毛毛雨」
▲史東山愛「女人」、
▲黎莉莉愛游泳
▲王人美愛小貓可惜死了、
▲楊小仲愛吃西瓜、
▲阮玲玉愛吃「大三元」的廣東菜、

唐山慘劇 感身世之飄零 女招待自殺
遺書三封詞句極悽愴 發覺尙早遇救

唐山通信唐山新車站大通客棧九月十日發生女客服安眠藥片自殺案、幸發覺尙早、送醫院救治、未致斃命、該女會充女招待、身世飄零、茲將詳情誌下、十日早三點十七分北寧夜車由津抵唐時來一女客、在唐山下車、即赴新車站大通客棧住宿、該女客身穿青御白掛、黑禮服呢鞋、剪髮天足身體極胖、攜有小提包一支未寫店簿、即開房間、匆匆入睡、直至午後四時半、仍未起床、店夥頓起疑竇、呼喚亦無聲、乃破門而入、見該女客仰臥炕上、面無人色、口吐白沫、知係服毒、當報告該管一分局一分所一面請馮來亭大夫前來診視、斷定確係服有多量安眠藥片、施打强心劑一針、始覺緩和、一所長警並在該女客小皮夾內搜出遺書三封、一寄其母原詞云

母親大人福安、分別數日、近來可康泰否、敬稟者、昨由唐平安抵天津、勿掛念耳大人手中已有餘食、亦不必與兒要錢、亦不必指着我了就沒有我了、兒也不定去到何處、以後不用以我爲念了也省了、咱母子在一處打開他人恥笑、別無可稟、敬請福安、潘秀峰稟、八日一寄其姊丈、一寄其姊、不外囑在其母身旁代爲盡孝、並搜出一空信封、下署「自小山得月巷二十號寄」署警當按地址探詢、始知女母及其姊等已遷至永安街居住、旋將其姊丈王某傳到、該女始含淚飲白水少許、旋入中華醫院救治、該女潘姓名秀峰、字秀忱、早年喪夫、依其寡母爲活、繼以兩世孤孀、在近潘中懷鬱鬱、日前與其母口角、又憤而離唐、到津後又復折回、因痛感身世飄零故出此策

張宗昌死後 拋棄老母
處憂鬱暮境 現逝於故鄉

北平信、長腿將軍張宗昌之母侯氏、前以張死後其妾輩爭奪遺產、嘈鬧不休、侯不堪其擾、遂離平赴山東掖縣原籍、刻聞侯因際此暮境、憂鬱異常、終且氣憤成疾、臥牀不起、至九月十日病故於掖縣原籍、侯死後、所遺個人私蓄、候有百餘萬元、張宗昌妾輩之未下堂者、聞訊紛紛自平津遄赴掖縣、群欲爭享遺產權、張生前友好及舊部恐此項遺產又將引起張氏家屬間糾紛、故連日私人間會商結果、決推代表兩人赴掖縣、邀集各爭產人協定公平分配遺產辦法、免鬧地步至不可收拾、刻正至所謂公平分配辦法、籌商中、二三日內當可得有結果、屆時即代表二人赴掖縣進行仲裁工作

梅蘭芳 赴俄都演戲
配角決定准明春放洋 姜妙香不能偕行

北平通信、梅蘭芳赴俄演劇問題、曾經本欄屢次披露、茲又迭經商洽結果、已定明年二月出國、記者晤鄭穎孫、據談「近接上海來函、梅確定明春二月間出國、先至蘇俄演劇一月、再由莫斯科赴德國柏林、轉比丹意各國、在各國演劇合同多已在滬簽訂、惟蘇俄因係由彼國國家所聘請、故不訂合同、所有用費由蘇俄政府擔負、我國各方亦允補助二三萬元、配角及場面刻大致決定、姜妙香因患咯血症恐不能前往、本人亦以項事羈身、是否與梅同行、亦未決定」

英京倫敦 一九三三年統計 看電影消耗
四千萬零二十萬金磅 內美片五百萬磅

◇◇◇九月十一日發表一九三三年倫敦人士共用四千萬〇二十萬金磅看影戲、娛樂捐共收入六百七十萬金磅、共用影片四百七十六部、其中三百三十部係美國影片、値五百萬磅云

鴉片・嗎啡 斷癮迅速安全

福 モナール

福嗎那兒

迅速解消疾患以恢復明朗之健康

患於嗎啡之癮者只賴福嗎那兒即可於愉快自然裏而解除之苟一旦中毒於嗎啡如嗎啡之供給有所中斷時則患者所感受之苦痛實非外人所能忍觀者也所謂禁斷時之現象初則惡寒戰慄頭痛暈食慾不進爲轉所有之全身的苦悶備至呼吸困難或全然意識失去遂以死歸者常有所聞可見嗎啡中毒之治療如何的困難不想可知矣

嗎啡中毒之治療的要締與福嗎那兒之効果

其於禁斷時之苦痛毫不介意以爲於一定之期間放任之或依監禁等即可解毒之設想者大有其人然誠不知其殘酷實到底不可能雖假使以强行禁斷而患者或再有使用嗎啡等之虞惟有使禁斷症狀之苦痛緩解與以安靜而排除嗎啡等之使用量或漸減之方法實爲最理想也於此目的惟有福嗎那兒實爲合理分的治療劑可俾嗎啡同鹽類之使用激減患者於治療中頗爽快夜得安眠食慾增進體力增加榮養健康極著的恢復於愉快之自然的可達離藥之目的此乃實驗者之告白故敢推奬之也

包裝 皮下 五管 十管 靜脈 二十管 五十管

發賣元 大阪市東區道修町 株式會社 田邊五兵衛商店

製造元 順天堂醫化學研究所

滿洲國及關東州特約販賣店（順序不同）

大連市浪速町 日本賣藥株式會社
同 吉野町 大正堂商店
同 信濃町 太洋堂商店
旅順乃木町 田中濟生堂藥店
同 若葉町 宮竹藥店
旅順大山町 萬代藥店
新京日本橋通 井上誠昌堂
新京吉野町 大和藥房
京城內大馬路 安達藥房
奉天浪花通 井上誠昌堂
奉天浪花通 鶴原藥房
奉天加茂町 日本賣藥株式會社
奉天小西關大街 井上誠昌堂
同小西關大街 佐藤廣濟堂
安東縣市場通 一木且治藥店
同 七丁目 井上誠昌堂
遼陽大和通 安達藥房
哈爾濱道裡石頭道街 旭昇號本店

百齡機

有意想不到之效力

補力 面面俱到

男子服百齡機 補血生精 奇效立見

老人服百齡機 氣血兼補 心腎交暢

女子服百齡機 調經補血 維持健康

幼童服百齡機 聰明益智 助長發育

上海九福公司總發行

滿洲總經理奉天鼓樓南 五洲大藥房 自動電話四三七六

新京益發銀行改組聲明

本行經營銀行業務有年茲爲應我滿洲國政府實行銀行法欲謀業務之發達起見增加資本總額國幣壹百萬圓已實收足伍拾萬圓於康德元年七月一日依法改組成立名曰益發銀行股份有限公司並在哈爾濱設立分行天津設立支行業經財政部許可實業部登記仍營一般銀行事業洎兌存放特別克已所有改組前之債權債務一概負責恐未週知特此聲明

新京益發銀行股份有限公司啓

橫濱正金銀行 大連支店

大連市大山通二番地

代表番號 電話長三一六一番
宿直專用 電話六〇一五番
振替貯金番號大連二一〇〇番

資本金 壹億圓（全額拂込濟）
積立金 壹億貳千一百七拾五萬圓
營業種目 貸付、割引、內外爲替、信用狀發行、其他一般銀行業務

本支店出張所

橫濱（本店）東京、東京丸ノ內、名古屋、大阪、神戶、門司、長崎、營口、奉天、新京、哈爾濱、青島、天津、北平、漢口、上海、香港、廣東、新嘉坡、蘭貢、卡爾卡達、孟買、克拉基、馬尼拉、斯拉巴雅、斯馬蘭巴達比雅、悉德尼、倫敦、巴里、漢堡、伯林、阿雷基散得利亞、布哇、桑港、羅斯安接魯斯、夏突爾紐育、里約的嘉內羅

病後服之 體力自强

神經衰弱精力不足 病後體虛健忘失眠 此補腦補血之聖藥 能日趨康境體壯力强

兜安氏補神藥片

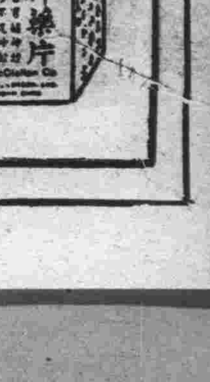

各埠藥房均有出售

上海兜安氏西藥公司

學生欄

文教部計劃開滿日 美術展覽大會
定自廿五日起共舉行七日 搜羅之佳作已達二百餘幀

新京文教部內滿洲美術同人院、爲帝制實施紀念、謀滿日親善及民族協和締結眞精神之見地、而期啓滿洲帝國民衆文化之愚蒙起見、連絡友邦東方繪畫協會、計劃舉行滿日聯合美術展覽大會、現決定自本月廿五日起、假市內西四馬路口泰發合百貨商店新築之樓房上、延至十月初二日展期告終、並聞此次美術開展、日方搜羅國內名家如橫山大觀、小實翠雲、荒木十畝、竹內栖鳳等之傑作、達百餘名之多、我方由審查長寶熙氏選得精美佳作亦有百餘件之多、現在友邦東方繪畫協會幹事渡邊晨畝已由日本來京、接洽一切、又美術使節岡部上爵、亦豫有正木直彥氏、北浦大介氏、荒木十畝等、定於廿日早七點抵京、此外均豫定於展期之前先後來京云

文部通令省署 調查鄉村學校

文教部爲普及全國初等教育計、通令各省公署、轉飭各縣署、速行調查各鄉村所設之小學數目、如有未設小學之鄉村、應由各鄉公署督飭各區長急速籌款設備、以免兒童失學云

日中學校長團 一行百餘名 十九日抵新京 參觀首都各地

友邦東京高等附屬中學校幹事、馬上孝太郎氏、偕同全國中等學校校長團、一百二十餘名、于十九日午後一點五十五分到京、當日有市公署教育科馬科長市女校校長暨特別市立第七中學校校長赴車站歡迎、彼時在車站雇公共大電車七輛、由新京教部會會員爲之嚮導、向市內各地參觀、並參拜新京神社、赴國務院見學參觀、又往南嶺視查事變戰跡、復至國都建設局樓上參觀國都建設之狀況、翌日在午前八點假新京商業學校講堂、全中學校校長協和臨時總會、至十一點時向我滿洲帝國大皇帝陛下捧呈賀表、午後一點訪謁鄭國務總理大臣、旋應岡村參謀長、及鈴木參謀之聘、開講演大會云

爲養成教育人材 第七屆講習會
文教部定十月六日起開會 講習生百名各地人數規定

新京文教部當局、爲教育人材起見、擬由十月六日起、至本月十二日止諸日間、開第七回教員講習會、地址假新京城內吉林省立第二師範學校、現已通令各省及各特別市講習教員、由各地教育機關推薦、此次講習生、規定一百名、並將各地分配人數列後、奉天省四十名、吉林省二〇名、黑龍江省十五名、北滿特區五名、興安總署五名、熱河省五名、哈爾濱特別市五名、新京特別市五名、均令于講習期前一律到京云

津公共體育場內 女子壘球劇戰
陸嫣嫣眞不弱揮臂殺敵 華光隊有轉機敗中取勝

蔡家花園棺材眞多、灰的磚的、泥的、五光色在誇示着、似乎在待人來十評甲乙似的、老天爺竟成人之美、雖然下了幾天大悶人的大雨挨了許多無辜的怨言、誰想到却爲蔡家花園下苦心、居然引誘出一轍壓道車停在崎嶇的道上、大半的崎嶇部分已變成平坦、這樣一來給體育場招了不少的買賣、聽說場主終天閉不上嘴的呵呵大笑呢！雨後的天氣眞熱、太陽直射大地上、照在身上、覺着庚膚冒火、長軀直進的來到體育場門首、遠看見場上團了一大堆觀衆、細細分析都是些摩登小姐、與洋字號的先生、此外還夾雜幾個赤足祖臂的運動健兒、還有幾位勞工弟兄們衝破重圍走入場中、看了看動靜、知道尚未開賽、兩隊隊員全身披掛、精神鑊々、友隊人高馬駿、威風凜凜、華光隊則短小精悍、殺氣騰騰、兩隊導員也自不凡、華光隊爲征華北赴全國河北省棒球名將羅宗强、友隊則爲北平壘球虎將古治偉、與羅宗强愛弟宗明、只見他們往來奔走如梭、各局指導熱誠一知道麽？華光隊帶一群拉拉隊來「你們呢！沒有古先生倒呈請了幾位輔仁同志一時光約有四點鐘、評判員田秩曾與趙啓春審壘、先後入場、趙君全身銀白、毫光萬道、頗爲神氣、發令後、兩隊登場交鋒、華光隊先攻、首由陸慧嫣小將應敵、兩足成丁字形、穩七站在箱中、評判員發球令一出、友隊投手早準備停當只見伊臂兒一揚、球已如飛的出手、說時遲那時快、陸小將棒也隨之擺動、球應聲高飛而起、陸小將長腿如飛向第一壘、但球已被友隊游擊懸空接住、陸慧嫣不戰自敗、接着便是陸氏第二員大將陸慶嫣、登場再戰、怎奈友隊投手着實有兩下、球來後、只是打不出、好容易碰着一球、却被右游擊接住傳遞第一壘、陸慶嫣當場被刺殺、待李祖宜來戰時、連擊幾次飛球、精力早一洩而盡、遂先後同歸於盡、友隊好不興奮、各各耀武揚威、走下戰場、羅愛華親自從水鍋提白水一大壺犒賞全體隊員

休息畢、華光隊整隊入場友隊特遣畢藹芬應戰、陸韻嫣投球有力、陸慶嫣接球有方、小姊妹眞是珠聯璧合、壘球場特殊人才、第一球出手後、急而有力、頗難應付於是竟以神妙的投球、也一連格殺友隊三員戰將、第一局竟以（）比（）了結待第二局開始各施技展能一交戰着、由陸韻嫣上場應戰一球打出連克二壘、首開紀錄、於是接連皆佔壘、待至陳漢擊時、陳女士身瘦體弱一球投來、恰巧女士木棒上、遂自成低球、而滾至左游擊與本壘之間、待游擊拾起時、陳漢早已進壘、而黃秀蓮梁貴恒更怕愉渡、俱回本壘、此時友隊懊喪之餘、氣勢大減、敵方陳漢更乘機連克四壘、此後友隊連聲呼應、加意防範、而華光隊遂不得逞、迨華光隊上場時、友隊滿抱復仇之心、個個精神抖擻、摩拳擦掌、預備接戰、此次李秀文奮勇前往好、勇雄、一棒便將球打得滿地滾、於是連破二〇、自是循序而進、連出五員、此局以五對三、友隊回報顏色、此後各無建樹、俱保持鷄蛋紀錄、至第六局、華光隊由李祖宜出戰、李女士身才短小精悍、持棒有力、此時友隊已易羅愛華爲投手、滴此時也、華光拉拉隊鼓噪而起、流言碎語、幾使羅女士當場暈倒、友隊雖由古治偉邀請多人、怎奈諸位先生、文質彬彬（未完）

秋季運動會 於七日舉行

安東教育界、爲增進各學校及市民體育健全計、規定每年春秋兩季開學校市民運動大會、以資假煉身體、歷屆辦理成績殊佳、玆又屆秋季運動會期、因特援例舉行、日前教育會議表決、定於十月七日、仍假東坎子下大操場舉行、教育已通知市內各界各學校、先事練習、以便屆期入場云

調查各學校 朝鮮兒童數

教育局近以朝鮮兒童入滿學校、求學者甚夥、該局爲明瞭確數以備參考計、日前調查各學校計商科中學二十名、縣第三小學校二十七名、縣立第一小學校十六名、縣立第四小學校二十二名、共計鮮童八十五名云

縣公署定期舉行 宣撫運動大會
運動項目會序及簡章公布 （續）

清原縣宣撫運動大會運動種目表

△男子

高級組（師中）徑賽一百米二百米計算競走拾物競走

中級組（高小）徑賽一百米二百米四百米接力聯字競走

計算競走

持燭競走

初級組（初小）徑賽五百米一百米聯字競走、計算競走

持球競走

高級組（師中）田賽跳高跳遠

中級組（高小）田賽跳遠

初級組（初小）田賽跳遠

△女子

中級組（高小）徑賽一百米二百米聯字競走、計算競走

持燭競走

初級組（初小）徑賽五百米一百米聯字競走、計算競走

持球競走

中級組（高小）田賽跳遠

初級組（初小）田賽跳遠

△男女各校之團體操

備考每種每級限選二人

清原縣宣撫運動大會會序九月二十六日

一、鈴開會、學生入場、來賓入場、升旗奏樂當呼唱歌（一）國歌（二）運動會歌、報告、運動員遶場繞行一週、開始運動、特別來賓競走、普通來賓競走、職員競走、拍照、致閉會詞、閉會

清原縣宣撫運動大會職員一覽表職務姓名

顧問中山隊長、中島參事官、角谷參事官、島崎指導官、田崎指導官、田口指導官、日本領事館主任、日本居留民會長、朝鮮居留民會長、王明鰲警務局長、王稔秋財務局長、正會長姜興周、縣長副會長李科長、那局長、總務部長徐慶麟、幹事張殿甲、劉振國、林景陽、李成章、張硯濤、庶務部長于寶三、幹事李萬春、科員任權、潘玉珍、單興彬、羅金聲、秦德裕、李桂林、王春元、王鏡寰、朴金章、主計部長劉萬春、幹事張振東、白桂珊、招集部長張蘊宏、幹事楊承業、李萬春、李桂林、劉玉璽、高鳳梅、蓋鼎銘、于海宴、井維則、李延選、張連振、普通校教員、糾查部長郭樹人、幹事張連達、郭鼎新、曹祥麟、張誌那宗緒、郭乃晰、趙錫榮、皮源泉、評判部長張鴻磐、幹事郭繙譯官、劉振漢、王興、李棠、李秉章、普通校長、衛生部長于學瀛、幹事崔作新、楊忠芝、林鳳琴、時鏡、紀錄部長李作棟、幹事李允深、高永貴、張廣譽、劉桂枝、劉文斗、獎品部長孫名亮、幹事崔峻峰、白秀峰、崔永祥、蔡昌圖、高鵬舉、接待部長劉勳治、幹事張翻譯官、關明倫、袁西山、唐士達、孫翻譯官、劉景清、王菊人、王溶洲、保安部長魏俊歐、幹事王福鎬、薛昌吉、蓋秀峰、宣傳部長李慶凱、幹事蔣振英、蓋書銘、張立聲、井維東、劉振鏞、祁恆福（完）

普通小學校 開鮮兒運動會

營口新市街普通小學校當局、於本月廿二日、在該校庭前舉行鮮籍學童第二次運動大會、聞其競技分三十餘項云

吉林各學校 舉行月考

吉林省垣男女各中小學校等及市立各學校、現以開學多日、各科課程均已授至相當程度、急應舉行月考以重課業、而示鼓勵是以各學校均於日內紛紛舉行月考試驗云

省立一師校 仍遷於舊址

吉林省立第一師範學校、鄒海瀛校長、現以奉教育廳訓令、該校之校址、在城西歡喜嶺、刻已改爲滿洲國高等師範、已定於月之廿五日、新生到校預備正式上課、仰該校仍遷回東局子舊校址、照常上課可也等因、鄒校長當即遵令、日內積極從事遷移、已訂至廿四日以前、全部遷移竣事、以免貽誤課業云

教局派員 視察鄉校

本溪縣公署教育局、鍾秀崎氏、爲學校之進步與否、暨學生之成績如何、若非視查難明眞相、是以于日前特派學務股科員、孟紹曾、赴一六兩區、視查各鄉校、現正視查中云

參加華北運會田徑 各選手訓練中
各級球類十六日複選

青訊、本市參加十八屆華北運動會、田徑複選、業於本月九日、在匯泉體育場舉行、參加各運動員、及格標準成績者、爲數頗多、接近標準成績者、亦復不少、玆悉教育委員會爲提前訓練起見、特通知複選及格及成績接近標準各運動員、均於本月十四日下午四時起、在體育場練習、但成績接近標準各運動員、須經最後測驗、如能選派、又該會爲羅致眞才以參加機會起見、定規凡報名複選、而未能參加者、統限於本月十五日午後四時、至匯泉體育場補選、玆將各級及格標準及接近標準各運動員姓名錄次

●男高 及格標選者、洪翊庭、劉夢齡、王光元、接近標準者、周樹棠、戴良、張文成、劉松齡、呂彥俊、瞿耀新、高鴻翥、王瑞鵬、陳士元、許振儒、沈爾朋

●男中 及格標準者、王振泉、鞠鴻儀、朱廣智、鄒立亭、劉長俊、接近標準者、任相成、李振綱、張玉珂、韓樹梅、尹玉儀、夏培璽

●女子 及格標準者、紀淑雲、郭文簡、接近標準者、邵佩雲、郭美珍、

又訊、本市參加華北球類選手第一期訓練、即將結束、玆悉教局體委會規定、各項球類自十二日起至十五日上午十二時止、用個人名義、在教局及體育場兩處、開始報名、定十六日下午三時起、在體育場舉行複選、以個人技術、爲選拔標準、聞眷報公佈後、除網球一外、即不另通知、參加第一期各級球類訓練及新報名參加各球員、可準時到體育場聽候選拔、各項球類計有男高籃球、網球、排球、男中籃球、及女子壘球等六項云

仲秋祀孔 典禮盛況

開魯本月十三日、爲仲秋上丁祀孔良辰、興安西分省、率同開魯縣署、及各機關法團、於上午九時、齊集縣立第一校大禮堂、設位致祭、計到男女學生千餘人、連同各機關法團參祭人員、統計不下一千五百餘人、首由主祭官興安西分署文教科梁科長、率同衆人舉行如儀、並推源溯本、講演春秋祀孔之歷典、孔子與吾人之關係畢、即行散會、當時觀者、人山人海、頗極一時之盛云

富錦各小學 免收學費

富錦縣高初各小學校、因教育經費支絀、向來按季向學生收取學費、以資挹注、現聞縣公署奉到省公署命令、各小學校學生、自本年下學期起、一律免收學費、以示優遇、而資普及教育云

青島國術館 新址將落成
市政府補助 經費四千元

青訊、本市國術館建築新館址一節、已誌本報、玆聞該館計劃將新址建築樓房二層、建築費爲一萬一千餘元、由協順興工程局包辦、該館嗣又擬增建地樓一層、故築費增加爲一萬二千餘元、此項建築費、由該館前在大舞臺演戲籌集五千餘元、爲數相差甚遠、市府爲注重國術起見、曾撥補助費洋四千元、其餘所缺之款、該館正在另行籌劃中、此項工程、大約在十月中旬、即可落成云

祀孔典禮 隆重舉行

克山縣當局、九月十三日爲上丁祀孔之辰、特在公園文廟舉行、克山滿日各機關長官及各界代表、及男女各學校學生全體、齊集該廟典禮、頗爲隆重云

平肝止痛 和胃運氣

肝氣新藥

大贈送 一千盒 買一盒 送一盒

此藥係用最新化學製煉而藥性和平成效卓著

功能平肝健胃止痛運氣消滯利濕

口苦作酸嘔吐清水食積噯氣嘈雜不思飲食胸悶鬱結脹滿痞痛大便秘結等症此藥對於急性慢性腸胃病均有卓效如腸胃衰弱下痢瀉肚不止消化不良飲食中毒服之神效此藥無病常服健胃消食增益全身血液精力體力安眠解熱其實效之神有意想不到之靈驗

肝氣新藥每盒定價大洋二元每打廿元外埠函購郵費在內

總行上海新生製藥公司　滿洲總代理奉天小西關祠堂前 大生藥房　滿洲國自動電話三四七二號

大連市西崗街總代理店 康德記源棧藥房　各埠各大藥房均有代售

有食積乳積的 小孩們（趕快購服）**李氏小兒疳藥吧**

主治效能　小兒秉賦不足氣血衰弱脫髮潮熱發腹脹筋面色青黃消瘦困危喜睡食泥不食嘔吐瀉痢煩渴干燒消化不良排泄不調口瘡唇腐疳蝕鼻爛氣臭虫積水積一及諸疳等速服本疳藥立即收効價目每袋四付大洋四角半打二元一打三元六角外埠函購郵費一角

奉天大西邊門外路北 鴻育堂葠茸藥店啓　自働電話三三五一號

信用最著 活人最夥

鹿茸活血壯元酒

藥品最良 製法最妙

歲寒然後知松柏後之凋、病重方能見鹿茸之神效、本藥酒之所以能名馳遐邇、日久愈著者、乃因按太醫秘法珍貴藥品、精益求精而製造、遠非普通凡品所能望其項背故能救活病者歲以萬計、患者未得服此酒、乃大不幸之事、蓋早服一日即少受一日痛苦也、凡患腰痛腿痛風寒麻木久年寒腿等症、及年高長老左攤右瘓、半身不遂、手足不聽使用、速服此酒無不立奏奇功、提如桴鼓勿惜區區小費、而遺終身之疴、患病諸君、幸留意焉（藥價）優等每瓶大洋兩元雙料三元

總經理處奉天中街大德生藥房、裕泰盛絲房、裕泰東絲房、鐘樓南中西大藥房、軍署大街、震泰報館南滿站霞町、會發祥絲房北市場贊春大藥房電話四四四零號、開原開豐鐵路消費社、總郵寄處、奉天中街裕泰盛、每瓶加費兩角、欵到即寄不誤、欲閱詳細仿單、請向該號函索

漫癢之皮膚病　疙疸、潰爛、錢癬　鵝掌風等一回試之

皮膚怡劑（皮膚チヤーミ）

滲透療法之威力

不污不沾不痛而速有神効的肌膚手足指間股間如生漫癢或患鵝掌風股間發燒錢癬小兒爛瘡、泡爛、凍瘡等類以及面皰、斑點、刮臉後風腫、白斑鮮、全身痒、疙疸等等荒腫熱沸等均有奇効外用藥效力之良否無論何誰均能一目明瞭故不得有虛僞也、新試用一瓶而評判之

定價金二角三角五角一圓全身用德用大瓶五圓

東京神田花房町 株式會社 山崎帝國堂　振替東京一四六七番　電話下谷四〇三

各地有名藥舖均有出售　△滿洲代理店 大連市浪速町 奉天市加茂町 日本賣藥株式會社

每逢公餘之暇咸欲覓一俱樂之所以資消遣並恢復精神然而一般血氣方剛的青年竟將此休息的時間作了尋花的機會捨身尋樂流連忘返爲知道樂極生悲遺害非淺大概在一星期以內便覺身體不爽體溫增高什麼魚口、便毒、下疳、楊梅、淋濁等症相繼而起豈不苦惱已極嗎欲求轉悲爲樂之術還是這凱輯七老牌聖藥喜肥力能治一切的花柳毒症或注過數次藥針無效或逢春復犯無論遠年近起定能除根每瓶大洋一元八角

清血解毒 **喜肥力**

主治清血解毒除濕化瘤、皮膚斑點、梅毒疳瘡、骨節疼痛、毒症潰瘡喉鼻腫亂、升頂歸後、梅性疥瘡、瘰癧腳氣、毒性結核、軟硬疳疾、血分不清、虧氣虧血男癆各種、癆瘧及婦女花柳、梅毒症、或毒性不孕或因毒閉經、或梅毒化胎、或子宮作潰、或毒串終身不孕、赤白帶下、信水差前差後或終日淋漓不止、以及脫落毛髮、頑毒痔瘡、喉痛音啞、毒染耳聾、或梅毒入骨、一經服用、百毒俱消、血液立清、元氣恢復其身體繼之血壯設無病之預防、或疑似之毒症、及直接傳染、間接傳染、均可服用、無不立效如神

淋濁聖藥

巧拿淋

是空前未有之新發明淋濁逐根聖藥巧拿淋丸專治疢濁淋症醫藥無效或時愈時犯試服此丸定可斷根因該丸內含有三大要素一純檀香精二沙要爾三梅天靈藍此三種藥品均係殺菌滅淋消掃尿毒之貴重藥料凡各國醫學博士無不稱贊爲決妙之良方也主治五淋白濁便尿不淸尿道潰爛小便困難尿中混血尿道閉塞膀光發炎疢濁重症請購試之定能應驗如響一瓶除根永不再犯　每瓶大洋二元五角

各埠各大藥房均出售

哈爾濱總發行 泰華西藥行　吉林江省分發行 泰華西藥行

第九號

我底猫

伯上

月亮好極了，正是個好日子，看滿天沒有一點雲彩，只有一個皎潔迷人的月亮懸在天空，這實在是極動人的月夜，那時是春天，風是少不了要括的，但是不冷了呵，太陽多麼暖和！把全身都曬在日光中，够多麼甜爽，就像我家那隻狸猫一樣，狸猫不知幾時到了我家，來的時候是一隻小的貓兒，後來變大了，全身有着條紋，假若大得像一隻狗，一定會像一隻幼虎，我也很喜歡牠這全身帶紋的小動物，常撫摸牠，常同牠開玩笑，比如拿了牠的後腿一扔，牠自然的會翻一個身，立在地上，悄靜一會又向前走，眞是一種莫名其妙的東西，還會捉老鼠！

連一隻猫都明白這是春天了，平常一隻孤伶仃的猫兒也要找起伴來了！春天實在是誘人，所以也竟誘了猫兒，一到晚上便聽見牠叫，還有牠的同伴的叫聲，嗚嗚妙妙的亂七八糟，牠們的叫聲同平常諂媚時兩樣了，如果同平常一樣的溫柔的叫聲，那麼我是歡迎的，因為那是動人憐愉的呵，但是一聽到那特別的叫法，眞叫人難受，白天牠們不這樣叫，也許覺得難為情吧？

我想牠們或者也愛月夜吧，那我可沒法子了，一對戀人也願在一個月亮皎潔的晚上坐着談情呵！所以也難怪猫兒們了！風是一點也沒有，繫絡絕妙，於是猫兒們苦了我，苦了我的原因，只是被牠們吵得不能睡覺呵

我應該告訴牠們，叫，我是不反對，但是不能在我屋上，或者離我很近的屋上叫，這是一句自私自利的話，難道別人願意聽麼？所以我只是想這樣說呵！

有幾隻猫兒喜歡在我西邊的屋上叫，那地方有一個大窪，一個幽美，聚會地，牠們吵得我很心煩，吵得我發氣！

「去！去！」我披了衣服出去驅逐牠們，牠們却一溜煙的逃得不知去向了，不久又來了，帶來更加吵鬧，更加多的聲音，我知道牠們之中又來了幾個同伴，聲音一起一伏一高一低，令我想起那亂鬨鬨的交響樂，我越加生煩，越生氣，不能不起第二次床，向牠們下第二次的警告，一點效力，都悄然溜走了，

不能令我滿意，因為牠們又在較遠的地方重新會妙，我已經沒有向牠們再驅逐的能力了，無可奈何的臥下，一夜便過去了，來了第二個月夜

猫總會來的，起先聽到兩隻猫的聲音，不久又來了一個最低音，帶着顫抖的聲音，又接着來了一個拉長音的，最後是來了一個生了氣似的一來就要尋人打架的聲音在我簡直沒有辦法了，起來在屋中蹀着步子

望望外面，外面一片白霜似的：樹枝靜悄的，死了一樣的寂靜，只是那一片吵鬧在空氣中動

驅逐的結果，還是如此：牠們不顧一切的大聲鳴叫，有時一群聲音像一個炸彈似的爆發了，慢慢的又接着來了一個細長的音調，宛如一在一個交響樂中，亂鬨鬨的一陣音樂過後，會接着一段緩慢的幽揚的，醉人的凡亞鈴聲，想到這裏，我彷彿是在傾聽着交響樂一樣，因為那就是喜歡聽的，但是現在，我只有苦笑一下

繼續的幾夜的煩惱，終於想出了一個復仇的辦法，當我完全預備好的一晚，就滿心喜歡牠們再叫，而且希望牠們離我更加近些，那麼我便可以大大的懲罰牠們一下，使牠們知道這地方並不是個安全的會妙處

果然，一到那月亮高昇，萬籟無聲的時候，這些個貓都陸續的出席了，開始牠們的討論了，我仔細一聽，會妙的猫數至少是四個，我忍了一會，聽着誰是其中最激烈的份子，我便要給他一個永生不忘的苦頭吃吃

我走出屋子，站在一個不被他們看見的地方觀察着，一會兒便被我發現了那其中談論得最激昂的一隻，他全身都露在外面，我心中一喜，進屋取了彈弓，按上了一粒泥丸，借着月光，瞄準了那隻猫的頭，猛的一坂機，只聽得一聲——「呼」的都逃散了，被我打中的一隻却向我這方面逃來了，我也不管牠逃向那方，只心滿意足的回到屋裏，平安的過了一夜

次日中飯的時候，我看見我們的猫蜷伏在椅子上，我當時很奇怪為什麼牠不像平常一樣的調皮了，走過去抱了起來，發現了牠腦門上隱隱的一塊傷痕，我突然的想起了昨晚犀利的一弓！心中十分的慚愧

祇有愛情（二）

Gyula Szini作　明華譯

「當我這樣望着的時候，對面突然有一扇窗亮起來了，那扇窗只有一塊薄紗遮掩着，人家當然不料對面有人，於是我像偷兒那樣躲着，像窃賊怕被人連同贓物一起捉住一樣

「我的眼睛漸漸習慣了黑暗，我清楚的看見那些窗格子，耀眩的發着光，還聽見沙沙聲和溫水的潑聲，正像從管子裏傾流下來似的，一時我覺得悲哀，水蒸氣使窗子模糊了，但在這夜裏，我眞有眼福，窗子後來竟清楚了，於是穿過那薄紗，我又得看見一切了：那窗格子的彩光，金黃色的髮冠，在閃爍，柔軟的浴衣在擺襞，皙白的肩腳：然後那外衣也落下了」

賈達斯好奇的偷看他說話的效果，那少女的臉孔忽而發紅，忽而蒼白，她的眼睛因憤怒而爛爛的發光，從她的痙攣的雙唇中間低聲地爆發出這字眼來：

「鬼話！」

她突然轉身背向賈達斯而走開了，賈達斯看見她的肩膀因受刺激而鼓動着，她幾乎避去了所有的人

一時蓋柴因為說的那些話起了那樣的效果，很有些恐懼，可是一種譏刺的樂意戰勝了他一切的心情，他很高興能够感動這個生性冷淡而高傲的少女，雖然她不願知道他，對他說話很驕傲，幾乎不當他是人

女主人過了幾分鐘向他走過來，問道：

「你說，韓倫娜為什麼哭了？」

現在賈達斯已經參加衆人的娛樂了，他到許多地方去調情，他假裝不再注意韓倫娜了，雖然那少女已停止哭泣，已經揩乾了眼淚，而且回到衆人中間來

她故意坐得可使賈達斯注意她，賈達斯沒有去注意她，他關去她的視線，他當眞磨難她，使她覺得他的高傲，最後那韓倫娜厭倦於娛樂了，她生平第一次卑屈於年輕的男子面前，可是她不得不這麼做，她向他走過去，低聲地說，

「我請你來一下！」央求着

他們坐在一個角隅裏，賈達斯以鎮靜的溫文態度說：

「有何分咐，小姐」

韓倫娜咬住了雙唇，她幾乎哭了起來，因為人家那樣奚落她，

「先生，」她說了，「你也許知道，在這些人中間沒有人喜歡我，人家以為我冷淡而驕傲，而且人家還拿我開玩笑才快活，這個原因就是我比別人更可貴」

「在場的人中間最美的，最可貴的，最可驚異的！」蓋柴說

「我不知道你說話是否誠眞」韓倫娜說「但是我覺得，彷彿你是我的敵人」

「我嗎！？」賈達斯聲辯着

「凡是不利於我的我都認為敵人」韓倫娜解釋着，「而你呢，在你的地位很容易使人家譏笑我，况且你已有權利……」

「什麼是我的權利？」

「這裏沒有人我可以和他商量的，」韓倫娜回答說「我的未婚夫今天他恰巧不在，而現在正是我生平第一次需要他的時候，我不知道這可憐的孩子怎樣了，」

「那可憐的孩子失掉了他的預言的本領，如果他本來有這種本領的話」蓋柴譏笑地說了

韓倫娜沒有辯護她的未婚夫，

「必要時法律也可以打……」他說，「現在我不得不請敎我的敵人，那就是你」

「你想錯了，韓倫娜！（韓倫娜聽到他的親暱的稱呼有些戰慄，不過她也忍受了。我並非你的敵人，」

「那麼你要做什麼？」韓倫娜問他

「這個我們當初識時就表示出來了——可是我說的不正確，我可以說的直爽一點我要你，你懂嗎？我要！……」

「你不怕嗎？」

「怕誰？」蓋柴輕捷的說

「我！我是頑固的冷淡的女孩，沒有人能容易地克服我，我的未婚夫也不過試試看罷了……」

「你們幾時訂婚的？」蓋柴問

「有六個月了。」

「六個月內你們親吻了幾次？」

「先生！……」

「那末只有一次！」蓋柴微笑着

「甚至於一次也沒有過！」韓倫娜憤怒地斷然的說

「你們沒有握過手嗎？……是嗎？」賈達斯問

「我請你，握我的手……」

「現在我不肯放手了，韓倫娜，他一次也沒有抱過你嗎？……是嗎？」

「留心人家要看見我們了！」

「那末我向你耳朵裏說句話罷。」

「我不要聽。」

「那麼我就不這樣，當面對你說罷，我要吻你。」

「在這裏嗎？不能！……」

「沒有什麼事是不能的，你向前靠，我吻你的頸頰，沒有人會看見我們。」

「不！」韓倫娜紅着臉說

「那末我要對你不起了……」

於是蓋柴吻了那少女頸上的鬈髮，這束金髮像金蛇一般垂在她的肩胛中間，那少婦不寒而慄了，失了神志似地變得呆住了

「你愛我嗎？」蓋柴向她耳語着

韓倫娜沒有回答

「你只要說」蓋柴耳語着，「你愛我比愛你的未婚夫更親熱，」

「我既不愛他，也不愛你，」

「這還不够，」賈達斯不耐煩起來，「如果你要在我們兩人中間挑選一個，你一定要說一句，我們兩人那一個你更愛？」

「我不回答！」韓倫娜規避地說，可是她的臉孔是那樣挨近那男人的臉孔，一時他們的嘴唇碰在一起了

「在這許多人面前！」

「沒有人看見的！」蓋柴回答，「正像在那狂醉的一夜裏，除了我而外沒有人看見一樣」

「來跳舞罷……」

於是他們混雜在一對一對的舞伴中間了，韓倫娜的臉孔立即紅暈了，她的眼睛燗燗地發光，漸漸地，她的冷淡溶化了她的頭發昏了，她微笑着，獻媚似的娛樂着，讓她的舞伴把她在華爾玆舞中狂轉着，人人都對他們驚異的望着，那驕傲的冷靜的韓倫娜偎貼着那陌生的男子，別的少女們什麼都看見了

急喘着，韓倫娜坐了下來在他眼前一切都混合了，她祗聽得一個聲音，刺入她的耳中，刺入她的胸頸而直到心裏

「你愛我嗎？」

於是那少婦默不作答他哭了起來

不久以後，在拂曉的時光未婚夫也來到了，這就是衆人冊玩笑的那個未婚夫，他到處找尋他的未婚妻

最後他在一間房裏找到了她，他一進來使裡面的人們起了不快之感：有幾對情人在那裏講情話的，都驚惶地跳開了

尼古拉，葛爾答斯是一個虔誠的人，所以對於韓倫娜甚至於夢中也不敢有所猜疑

「我遲到了」他說，「請原諒，韓倫娜，我剛纔做了決鬭的證人，這是不可延悞的責任，你總知道我剛才評判兩個人的信譽，那是有關兩個人的性命的」

「這些話講得又可笑又嚴肅，」賈達斯把臉藏在手掌後面，以免露出譏笑來

「我替你介紹」韓倫娜對他說，「葛爾答斯先生，」

「你好嗎？」賈達斯對那未婚夫笑着

「你好嗎？你怎樣會到這裏來的？」未婚夫詫異着

「偶然來的」賈達斯回答

「你怎麼認識我的未婚妻？」

「你的未婚妻嗎？！」賈達斯詫異着，「這我還不知道呢（可是他暗中微笑）」

「那末你沒有告訴他嗎？」未婚夫對韓倫娜責備似地問道

「我不知道你們是相識的」

接着便是窘迫的閒談，講到未婚夫與賈達斯相識的經過，最後韓倫娜對葛爾答斯冷淡地說：

「愛格爾頓小姐厭煩極了，她等着你，你去安慰她罷」

那未婚夫遵命而去，他已習慣了，而且他還沒有猜疑到旁的事情

「你將對他說什麼話？」賈達斯問韓倫娜，當他們兩人又在一起的時候

「你去對這個可笑的人講話罷」韓倫娜笑着

「不必對他說，他自會知道的，」蓋柴說「不要怕他，你，韓倫娜，我永不肯放手了」

葛爾答斯帶着恐懼的臉孔又過來講話了

「韓倫娜，那位小姐很發氣，她要回家了」

「那末我去對她講話罷」韓倫娜笑着，隨即穿過幾間房到愛格爾頓小姐那裏去

葛爾答斯與賈達斯一時互相凝視着

「你說，你是否說了壞話？」未婚夫問

「你為什麼問這句話？」賈達斯謹愼地說

「我有一次告訴過你」那未婚夫說，「有一天夜裏，我從暗室裏望到對面韓倫娜的浴室，我看見了她……此外你也知道了，你記得嗎？」

「有些模糊」賈達斯回答說

「不要告訴韓倫娜，因為對於這種事情，他是不認為開玩笑的，她一知道就會拋棄我的，我從來不敢告訴她」

「請你放心」賈達斯說，「你為什麼疑心我呢？」

「我知道你是我的朋友」那未婚夫替自己辯護着「我不過警告你一下……因為我看來你們已經有些友愛了……」

文藝雜評

——對於某雜誌第三期的現代作家研究——

可憎

在這嗜好文藝的人們每嘆荒涼的地界，忽然開了一朶鮮艷的花，這實在使我們歡喜的了不得，在歡喜之餘我們不免（也許是自然）要生出一種希望，就是希望這鮮艷的花要是永遠的眞實的一朶，所以對於他虛偽的份子不良的部分我們要不顧忌的排斥他

該誌第三期標榜着特輯現代作家研究而出世，實在使我們很興奮的把她購來，我們以為在這沉靜消極的滿洲國文壇上，居然能有研究現代各國代表作家而發表的人，眞教我們感着十二分興奮味讀下去啦，然而事實怎麼樣呢，我們期望之深正是我們失意之甚，好像好骨董的人所落下的却是一堆假東西

她的內容是分為日，中，蘇，法，英，德的六篇此內菲子的橫光利一和江島的茅盾與子夜，因為凡是對於文藝感覺興味的人都能有相當比較正確的認識，這兩篇短的論文並沒有啓發我們的地方，所以在這不論，其餘四篇之內蕭英的蕭伯訥是表明翻譯列維它夫的作品並不是他自己的研究，所以在這也割出範圍，僅就其餘三篇假貨說一說

紹洛霍夫——靜靜的頓河的研究

歐陽萬舞說「近代蘇聯作家傑出者不一定以紹洛霍夫為首——不過是蘇聯作家中很年青的一個，前途的發展是很廣大的，所以我把他的作品作為研究的對象以應（××）記者向我索取近代作家中蘇聯作家研究的稿件」眞是堂堂其言，不過其實並不是歐陽萬舞曾經研究過，原來是日本有一個叫「外村史郞」的在改造社發行的月刊文藝四月號上發表了一篇紹洛霍夫論，於是歐陽萬舞當時一定歡喜的不止萬舞，而爲前半片的翻譯了一半（因為原文是對於靜靜的頓和開拓的未耕地兩大長篇小說的研究）當作了自已的研究發表應了該誌記者的要求，最可笑的「靜靜的頓」字本是一個地方的名稱，歐陽萬舞偏給添了一個河字，變成了河名，也許這一個河字眞正是歐陽萬舞研究的成果吧

（按：檢『曉鐘』八月號中林溟君之『蘇聯文學的展望』中云：『蕭洛霍夫……一九二八年出版「幽靜的頓河」的第一部』（頁四六）故本篇之『最可笑的』靜靜的頓」字本是一個地方的名稱，歐陽萬舞偏給添了一個河字，變成了河名』理由充足否，似尚待考——編者）

安德雷・紀德

倚珊是一位從巴黎沒帶着什麼關于文藝的材料飄然歸來現住日本京都的先生（據他自稱）他知道單憑記憶來扯是不行，所以主要皆取材於川口篤的紀德論而把他知道較詳的老作家安德雷・紀德拉出來（據原文）我們看到這裏已經感覺到很複雜而交錯的矛盾啦，因為既然是知道較詳，單憑記憶又有甚麼不行，既然是從巴黎回來過，又何必取材於一介日本翻譯家的論文，既然是從巴黎回來的時候，並沒帶來關於文藝的材料，應當是對於文藝的門外漢等等……

我們的懷疑果然不錯，倚珊這篇東西果然『皆』取材於川口篤的紀德論，這『皆』字直算得貨眞價實（除去幾個誤譯和省畧）原來川口篤的論文也是載在日本改造社文藝刊的正月號上，不過倚珊比較歐陽萬舞强的，就是尚能聲明「主要皆取材於……」的一句話，還算藝術的良心多少尚存在一點

◇　◇

最後是西門格虎的托馬斯曼，批評已寫到這裏已經感覺十分的『面倒臭』所以單力直入的說吧，這篇也是偸了文藝四月號『白旗信』的托馬斯曼論，不過西門格虎差强人意的，是並沒有頭一段那自欺欺人的文字，開板就偸，可見尚有一點不慣剽窃的單純的地方

本來翻譯在文藝工作上站着重要的地位，尤其是在滿洲國的場合，所以翻譯自可正大光明的標出是翻譯，反到使我們不懂外國文不能直接賞識的人感謝欽佩，如果把人家的拿來當作自已的自欺欺人的作來，不免教我們要質問歐陽先生果眞認得幾個俄文字母，倚珊先生除了在照片以外見過凱旋門嗎？

最後對該誌編者忠告，下次索稿的時候，要找那可靠一點的

討論中主要者為

分析「彼德第一」

歷史小說討論會

（我人自律寄）歷史小說討論會，是六月初旬十月編輯部所組織的，討論中主要為分析A，托爾斯泰的歷史小說「彼得第一」，這小說雖為蘇聯歷史小說創作的最初嘗試，但彼認為：「彼得自身的影響遮蔽了時代的全體」，德爾瓦加尼楊說：「歷史小說一般說來是沒有而且不能有的，因為一切小說家都是不可避免地在過去中去反映現在」，這結論被確認為不正確，彼達洛夫主張「在歷史小說家的事務裏，只有直覺才能以形象的形態附與過去以再生的可能」這被認為太誇張了藝術作品中的直覺的機能，維斯曼則指出托爾斯泰的歷史小說的要義：將虛偽的歷史移到科學的立場上來，討論在熱烈的繼續中

黃河

綠筠

曩昔偉願，志在流遍天涯，
所以才拚命登得龍門傾瀉而下
巨石峭壁全也不怕！
浸蝕撣擊終把牠們碎成細泥沙
狂捲泥沙橫流東下
激湍澎湃天障難阻我浪洒……

載奔載呼！進呀冲呀！
進冲到如願底天涯，
距料這吞天喊地底雄勢，
反拜倒在孟津底坦途下，
這類矮底土堤——
却成了抑制我底小冤家！
俯首低心——
整個底勇氣，儘埋沒在這氣短下
緬溯初願，能不鳴咽？能不淚麻？

百年前曾有幾次大膽地反冲，
可是爾今——
毫無勇氣，只得任人愚弄，
淩於强懦於弱猛於前却於後，
這矛盾靡常的劣性喲
伈々俔々，蒙蔽着黃黃濁沙，
馴馴綏々，鑽入那滄溟浩渺中，
這究竟是我有始無終？
還是您故意玩弄？……

冰心論

李川

冰心女士在中國文壇上，是初期底一位女作家，「冰心」這個名字，早已深印在關心文學者的心田了，她底作品，早已讀過很久了，現在作這篇文章，是以追憶我讀她的文章的印象，並依中國文壇上對於她的許論，而寫成的，現在把這個作家的小史畧說一說，因作家的生活與其作品極有關係的

冰心是個筆名，她底名子是謝婉瑩，福建長樂人，前海軍次長謝寶璋之女，一九〇一年生於福州，曾居山東，因居近於海，故養成她愛那浩々大海之天性，當五四之時，她於燕京大學讀書，那時常作小說，小品，詩等，發表於晨報副刊，她底初作兩個家庭，也是登在該刊的，那時已頗震動當時，後赴美國魏理斯大學專攻文學，歸國後在一九二九年與吳文藻博士結婚，婚後的作品，因受了結婚的影響而改了些她的作風，在第一次宴會裏見到了，她現任燕京大學教授，婚後的生活還是很美滿的

她是一位很聰明而富於詩才的作家，並處在美滿的環境裏，和安逸的個性，所以她的作品多是瑣屑的描寫，在每篇中大都拿母親的慈愛，兒童的眞美碧海的偉大，作主要的基調！她的豐富之境遇，和母親之愛冰心好如一隻蠶，與自然的陶醉，都似蠶所吞食之柔嫩桑葉的承受，所產生之充滿了母愛的清麗作品，又似蠶吐的錦繡的絲，因此，故欲使之生出如丁玲樣「血」和「淚」的文學，決是不可能！

關於文學的描寫，是淸雅而美麗，靈敏而飄渺，含有詩情與畫意，讀起來如音樂般的輕利，其思想也極新頴，總之，冰心底作品，像一塊明透而清澈的水晶一樣！

超人是她初期的著作，除了描寫青年的煩惱之情緒的幾篇，『裏面有兩篇描寫兒童的作品却非常好』（西瀅閒話）離家的一年，是述一個小學生離家而初到遠處入中學之別情，寫得很是動人，而我以為最好的還是寂寞，這篇寫得淋漓盡致，婉轉流暢，在滿篇中，傾注於「母愛」「小孩的美」之彩色，讀時立即把我的心，拉到童年的甜密之夢中，這是我確實的經驗

詩的方面，受了泰戈爾的影響不少，繁星與春水這兩冊詩集，雖然西瀅說，沒有多少晶瑩的寶石，但終有價值在，她的詩多是零碎的思想而成，含哲理，但用字的清麗，甜美的廻憶，很使人願讀，她的詩之最要缺點，就是過重理智而輕感情，她的詩叫「哲理之小詩」是很恰當的了

散文用幽妙之筆調抒寫自已的甜密廻憶及幻想，寄小讀者，文字很秀麗，內容是為赴美時與在美的生活狀況，每篇都含深愛童年的心理，再有南歸一篇較長的散文，是紀念她母親而作的，這篇可說是她的作品最長之一篇

她不受任何派別——普羅啦浪漫啦——所限，她是任情抒寫，我以為這樣是對的

我在這里把冰心女士的主要著作寫在下面，以結束這篇文章

短篇小說　超人，往事，去國，姑姑，

散文　寄小讀者，南歸，閒情，

詩歌　繁星，春水，

譯品　先知（The Prophet）

——一九三四，九，一六，於水產中校

愛你底証據（六）

老舍

——誰說波景太太不要對老李那個！鞋裏面讓老李題詩，不喜歡老李抽煙是屬於『打是親罵是愛』！又知道老李渴，出去了還燒來這麼一壺熱水，還給老李收拾書棹：……處處根據，波景太太都不曾拿老李是外人！老李應該知點足呵！雖然二次探波景太太的是險都沒成功，那裏外還是婦人所應有的羞，怪不得的！並且誰沒有個脾氣，老李就有個要白吃人家的飯的脾氣！可是話又說回來了：倆口子還打杖呢，打過之後一樣好，誰也不生誰的氣，何况波景太太祗是和老李拌兩句嘴！老李怎麼就生她的氣呢！波景太太都不生氣啦：替老李燒水擇菸的，夫妻之間也滿不過是這樣唄！况且，老李二次探險也都不是時候啊：大靑白日價，就要要求那個！就是正式倆口子吧，要那個也得在晚上！天不黑，老李就對波景太太『愛啊愛的』，她怎能不羞呢，由於羞，又怎能允許呢？是白天哪！她固然倒很願老李那個！家家戶戶，歷史遺傳下來的規居：那個都得晚上，老李不能不承認自已太性急啦！那麼幹嗎還生氣呢！攜着個嘴向外走，老半天才回來，波景太太怎不傷心呢？受了人家的誤會，滿懷對老李的春意變了個冰涼，太難受了！她啞子吃黃蓮，這份苦多暫才能對老李述呢！波景太太畢竟是緊妻，受着氣還要給老李燒水收拾書的，這老李應該去賠賠不是！就拿倆口子說吧：拌了嘴，老頭子跑出去，擲下老婆在家啼哭，眞是老頭子的狠心！晚上回來，他還不該給老婆賠個罪兒！就是到了下跪的時候，他也得跪下跪，還有嗎說的！……誰說波景太太不對老李那個呢？老李錯怪了人家娘兒們的好意，還不該去賠賠不是！幸而老李現在才省悟，不然呵！這一失足怎能不恨到千古呢？老李哭了半天，笑出一個得意的笑來，笑了一個作丈夫的和妻口角後知道了妻的苦心的得意的微笑來

老李覺得自已是仙體的並不是發狂，幹嗎身子這麼輕快呢！追追遙遙地提起了鋼筆

二次探險未成功（雖屬於假，也可當眞（！）為了作詩）是老李有生以來的唯一恥辱，不能不作詩紀念！之後又發現了二次探險成了功（你看那件件地詩據（！）吧），是老李有生以來的唯一光榮，不能不作詩紀念——詩人嗎！這樂中生悲，悲中生樂，

老李要作首讀之使人神往的詩了！作這份詩，得鄭重其事的作，為了鄭重其事的作詩，老李不能不抽煙——煙能清爽老李的腦子嗎！

於是老李要抽煙

但是煙——昨夜在××社裏人家沒看見時借來的煙，怎麼找不着了呢！棹子上，書紙間，抽屜裏，蒲袋裏，枕頭下，褥子底，這老李時常放煙的地方都找了個遍，怎麼也沒有！老李急了，是那個大胆小賊偷去的呢！「難道這還要老李以『理眞講』的名目到衙門去請求搜查！腦袋和屁股有聯絡地轉在地板上了半天，暈暈沈沈地，找不到煙抽，怎能清爽腦子！不能清爽腦子，怎能鄭重其事地提筆，不能鄭重其事地提筆，怎能作詩，怎能作這讀之使人神往的紀念詩呵！一來二去，為的清爽腦子，腦子現在倒混亂起來了，糟啦！這不能不使老李悲從中來，似初落的雨點，一滴一滴地落到顋帮上，眼淚

老李猛可地微微的又一笑，是一個念頭打動了

「詩人底煩惱頭腦」

——誰說波景太太不對老李那個！眞是又是火又是糖的，紅熱熱甜蜜蜜，波景太太對老李——老李的煙丟了，一定是被波景太太拿去的，不用找啦！

她不願老李抽煙不是！老李經過二次探險自覺失敗後，不是上街去溜了一回嗎？這工夫波景太太不是上樓來給老李送水了嗎？她看見了棹上有老李的一盒煙，為了那個老李，而不願老李抽煙，所以就拿了去，這是出自情理的事！——祗待老李去索取，老李當然要見她道歉的，但那個節骨眼兒呵……老李得意地笑了！兩隻手交叉着向胸裏一摟，就好像抱住了誰似的……波景太太對老李眞不含糊，老李覺得！成熟的時期到了……於是老李要去找波景太太「叙一叙恩愛的根由！」

——慢着！老李打了個咯：太陽還沒下山哪！還賠不是還不到時候哪！你又急了，急出是非來，不是白鬧一場！你等電燈亮了，夜深了，人家都睡了，睡着了的時候，再去也不晚哪！波景太太今夜一定不能銷門，門一定是虛掩着的，你若是不去，可不要怪她，並且對不住人家娘兒們！等時候到了你再進去，她或者要怒，但那是假的，你要給她溫柔的穀破，說出知罪的話，她就要哭，並且哭起來，肩膀還是一聳一聳地高抽——要到了這個節骨眼兒啊，可就離成不遠啦！老李一使那個手段，管保得把！就是把事情往糟地方想吧：她若是找你的別扭，你就把她怎樣怎樣愛你的證據道出來，她也就沒有話說了，一定微微一笑，那個節骨眼兒也是由你擺弄啦！——何况事情是決決對對地不能流到糟處！

於是老李又笑了一個得意的微笑，心裏的鬼子舞得很輕妙，眼前閃了閃那個影子，最後，老李罵了一句：『這王八日的天，幹嗎還不黑呢！』

其實老李並不想吃飯，為了那個，但天還不黑，為了混混時間，也祗好到四馬路去找他們了，起上了他們的飯也不壞，吃飽了有了勁兒，好對付波景太太——但是高低不搭電車，省得人多擠得老李生氣，穿上衣裳，無意中隻手觸到了一個衣袋，有個硬幫幫的東西在，揷進手去一摸，還是挺硬的，嗎東西呢？掏出來一看：原來是老李從歹心的賊人歸結到波景太太底那個意思而丟失的那盒人家看不見的時候借來的紙煙，老李楞了大半天，是新計劃中的一個證據的障礙，於是一嘆之後，不禁叫出了聲來

「這就是波景太太愛你底證據嗎！愛你底證據…」

「愛你底證據」！這句話不是人說的：老李底呆滯的眼光，慢慢地投到了窗前的波景太太的那隻會說人語的鸚鵡身上，老半天！那個跳跳大大地在賞覽着這大的新環境，沒理他！老李想起了什麼悲哀，嘆了口長氣，打了個呵欠，跳上床，拉過被生生地把整個的老李埋上了！

——一九三四，九，十五日二十一時半

世界名文學家略傳（八）

佁友

易卜生（1828—1906）

挪威戲劇家，生於斯開恩，幼時家貧，未曾入學校，年十四有志為畫家，翌年入藥肆充學徒，嗜文學，日讀拜倫，哥德，莎士比亞等人之著作不倦，二十一歲入大學，與般生等創文藝週刊，旋退學任卑爾根戲院編輯，漸得發揮其天才，一八五七年離去，或居羅馬或住慕尼克，晚年始歸國，氏作劇本共二十二部，可分四期，一，羅曼期（一八六六年以前）有愛之喜劇等六劇，二，轉變期（一八六六——一八七六）有少年黨等四篇，皇帝與加力利安，叙羅馬帝朱理安在四世紀時欲求一第三帝國以繼羅馬及教會事未成功，三，寫實期（一八七七——一八八六）抛棄詩韻及傳奇，專作散文劇，有社會棟樑，傀儡家庭群鬼，野鴨，赫達傳，描寫社會問題，四象徵期（一八八六——一八九九）作有海上夫人，當吾等死者復活時等六劇，氏於社會及文藝界具有甚大之影響，其作品中國多譯文，新青年曾發行專號介紹之

朋斯（1759——1796）

英國蘇格蘭人，當浪漫主義勃興時，為代表十八世紀末葉之抒情詩人，幼失學，但好為詩，不甘以勞動者終身，乃歷盡困苦，而印行其第一詩集，中有雙犬演說等名篇，詩名忽震，後在愛丁堡出版第二詩集，得四百磅歸，最後著蘇格蘭之曲調，收抒情詩百餘篇，頗為世重，卒以所抱思想，不容於世，抑鬱而死

哈爾濱

組織戶口調查委會 調查市民戶口
分爲練習正式二調查步驟 市公署調查股正籌備一切

哈爾濱特別市分署爲紀念頒施帝政大典特定於十二月一日起舉行大哈爾濱市人口調查以備施行自治基礎現下市公署調查股正忙於籌備一切自瀨尾股長以下各幹員率皆矢勤矢謹黽勉從公期於舉行之日而無匆忙不備之弊逮至完成之日以收穫翔實成績至調查步驟共分爲二一爲練習調查一爲正式調查練習調查自十月一日起至廿日止在此期間向各商民住戶發與調查戶口簿由調查人員告以書寫辦法正式調查則自十二月一日起至五日止此間則由調查人員向各商民住戶回收簿冊所書寫之戶口簿至對此事進行則特組織一調查委員會經調查委員會之辦事人員以充羅特市各關係機關人員該委會規模頗大凡日滿外各機關首腦俱聘爲會中人員茲將其組織及人員列左

●委員長● 特別市長
●副委員長● 哈爾濱特別市公署總務處長 警察廳警務科長
●顧問● 日本陸軍特務機關長 第三師團參謀長 憲兵隊長 哈爾濱警察廳長 濱江地區司令 江防艦隊司令 各國總領事暨領事
●委員● 自治委員會委員 公署各處長 各辦事處長 市總務處各股長 各辦事處行政股長 總務處調查股長、警察廳各科長
●幹事● 庶務係長 市公署庶務科長 副庶務係長 市公署調查股長 副經理係長 市公署經理科長 副經理係長 會計股長 調查係長 市公署調查股長 副係長 警察廳督查處市公署調查股重要職員觀其規模之宏大則可預知此次調查之成績矣至此次調查目的全爲籌備自治基礎而與賦稅全無關係云

中秋節前物品 價格極平穩

哈爾濱歷年秋節或年節前數日關於生活物品如米麵菓蔬雞鴨魚肉及山海乾鮮等物因需要一時增多其各種價格供給的奸商多爲不自然人事的提高幾成傳統的慣例現在秋節已屆上開生活物品之價格不但未稍漲高而最主要之米麵兩種反有下落之趨勢其他價格亦極平穩蓋近來金融奇緊各種營業均極蕭條即最應時之月餠禮品魚肉菜蔬等其費項亦不如往年之活躍現距節期僅有三日市面上尙未露過節之形狀各商店營業冷淡可想而知云

難民村限期拆除

哈爾濱前在松花江增水之危險時期多數難民在警察廳後身南八站空場地方未得當局之許可修築臨時住房等情會誌前報嗣後江水退落危險已去會一次驅逐該難民等不但未遵令退出而進行建築如故迄至現在東至許公路西至霽虹橋長約半里修成及未修成之小房鱗次櫛比密如蜂窩儼然成一大村落查該處修築房屋者並非純粹難民尙有許多小資產家攙雜在內冒充難民修築許多小房既可食租將來對所佔地方亦可要求優先承租權當局於調查結果已悉透此情惟該處地基早已租出且承租人近來亦呈請驅逐地畝處已於十九日出示佈告責令即時將該地退出遷同市內市公署與警察廳十九日亦開會議結果以特區長官市長警察廳長聯銜於本月二十一日出示佈告限至本月三十日爲止須全部將所修小房拆除如敢故違即以違反建築章程從重處罰查該處已竣工及未竣工之房屋約達四百所實則已經住人者尙無百家當局此次驅逐係以衛生及觀瞻上之見地意思極爲堅決雖該難民等仍呈請緩至明春但以現狀觀察決難照准云

八月分北鐵收支之狀況

哈爾濱八月分北滿鐵路局之收入預定數目爲一百七十四萬六千魯布支出爲一百二十七萬五千魯布但決算結果實際收入僅一百二十六萬八千零四十魯布實際支出爲一百五十三萬二千七百三十四魯布比較預定額收入減少四十八萬餘魯布支出比較預定又超過二十六萬餘魯布以此可以見出北鐵財政之狀況云

對各飯館衛生製定辦法八項

哈爾濱市公署以本市滿人大小飯館達一千四五百家就中設備清潔者固屬有之而中等以下尤其是下等對供工人飲食之飯館最爲污穢不堪什物既不充分洗滌而供人擦臉之毛巾於一人用後並不消毒復爲他人使用最易傳染疾病是以由衛生科製定飯館衛生辦法八項就中第一項即責令各飯館購置蒸氣消毒品資本五百元以下者設備一具五百元以上者設備二具至四具凡盃盤碟碗盞匙又以及毛巾等布等用過一次即須消毒殺菌待其乾後再用各室內尤其是廚房便所等處更須消毒清潔以防疾病之傳染自十月一日實行指定購買某家消毒器每具由三十元至五十元不等微聞道裏各大飯店十數家以近年營業不振大致虧損於二十日聯名具呈市公署聲明對於整理衛生規章八項原則上願充分遵辦惟對於蒸氣消毒器請求暫緩購買將來能否批准尙在不可知之數云

人民對於防疫 注射多避免

哈爾濱松花江上游之扶餘農安地方發現伯斯篤鼠疫本埠市公署以該處毘連特區派遣防疫班前往設法防止倂施行預防注射等情已誌前報頃聞市公署接到防疫班電報略謂該處鼠疫非常猖獗死亡相繼惟該處人民知識不開迷信極深謂鼠疫仙上天示罰不可避免對預防注射藥針謂妨害生殖作用打此一針終身即不能生育故一般人民多方避免防疫班爲澈底防疫起見一面施行人民講演解釋一面爲强制注射扶餘縣城外東關子住民王雲林受强制注射彼此結婚尙未滿一月謂此注射之後終身不能生育斷絕後嗣夫妻二人哭嚎一夜次日即有許多人民包圍防疫班以此爲理由要求停止注射人情洶洶似有不穩之勢以此觀察防疫進行極感困難請求市當局訓示方針云云市當局亦以此事頗感困難於會議之後當即電令相機辦理總以勿激起事端爲要云

貧民收容所 亦幾同虛設
乞丐者仍紛紛

哈爾濱市公署當局前以市內各街乞丐觸目皆是追人乞討絮々不休於國際都市之觀瞻妨害殊大是以在華樂舞台演唱義務戲二日籌措經費在十二道街江沿軍人官店舊址成立貧民收容所附設嗎啡白面救濟所已於七月一日成立函請警察廳轉令各署所警士對於街內乞丐强制收容等情會誌前報查貧民收容所目下收容之乞丐計達四百餘名就中嗎啡白面中毒者約占四百名之多大半已爲之戒除惟各街乞丐仍到處皆是市公署前曾數次函請警察廳轉令各署所嚴行相送惟警士多不奉命或存憫恤觀望之心對於身傍之乞丐亦皆置之不顧以致近來市內乞丐仍毫無顧忌向人乞討如正陽街南崗車站道裏石頭道六道街各電車站均有許多中年婦女乞丐各帶小孩數個見有等候上車者即揮令小孩一齊向之索討絮之不休崗警在傍覺置之不問似此不僅妨害國際都市之觀瞻而貧民收容所亦幾同虛設矣務期市當局注意仍須函請警察認眞查拿見則不論男婦長幼即爲强制收容市內乞丐或有肅清之一日云

友邦承認二週紀念 全國熱烈慶祝彙誌

泰來 日本友邦承認我滿洲國二週年紀念日慶祝大會於十四日在城內縣公署門前廣場舉行矣是日也天高氣爽萬里無雲商農各戶均懸日滿國旗隨風飄颺並於街巷牆壁徧貼標語通衢上空密掛小旗五光十色燦爛奪目幾疑置身琉璃世界中縣公署門前高搭彩樓場內祥光繚繞瑞靄籠罩各參與員胸前均佩紅色標識於十時振鈴開會所有文武官員各界者各報社記者以及軍警學生市民均踴躍參加總計不下三四千人首由劉縣長報告開會宗旨由柚木顧守備隊長說明承認滿洲國之意義由劉縣長讀感謝文由張旅長代表各機關致祝詞由鹽倉長孫鴻慈代表民衆演說末由劉縣長致閉會詞並領導三呼滿洲帝國萬歲日本帝國萬歲宣告閉會後由各校數名學生登臺演說娓娓動聽無不鼓掌稱善此外更有第一女子小學校學生舞蹈姿態曼秀歌聲嘹亮於晚七時至十時並由各校全體學生及軍警結隊在街市提燈遊行云

岫巖 月之十五日爲我滿洲國祝賀紀念是日隆重舉行參加者有日官憲軍警各機關宮縣長及各法團齊集於城內老爺廟五光十色備極一時之盛各官長均有祝詞茲將宮縣長及阿部參事官之感謝詞記之如下康德元年九月十五日爲友邦大日本承認我滿洲國二週紀念之日念垂創之易思締造之維艱吾人今日休養生息相與樂業而安者亦何快如之然而恩不忘酬德不忘報痛定思痛之餘不禁爲飲水思源之想溯我滿洲三千萬民衆受軍閥之苛虐已歷多日敲骨吸髓剝削殆盡幸也天意天歸假手於我東鄰友邦施援亂及反正之手腕益臻鞏固國際地位日躋高尙建東亞獨立之國家又蒙毅然退出國聯首先正式承認而爲世界各國倡復按議定書所載結爲攻守同盟之兄弟國於是我新造之邦益臻鞏固國際地位日躋高尙國民利福日漸增加較從前之種種黑暗種種苛虐不誠有天淵之別乎吾人食毛踐土深受陰庇當思友邦所以犧牲一切全力援助者蓋以日滿兩國之同手足輔車是依唇齒相關爲保持東亞之和平除免白人之侵蝕始有此堂々正々不顧一切之偉舉也我滿洲國既有友邦承認於前復有薩國承認於後現在世界各國對此王道樂土均已認識漸深居今思昔際茲紀念良辰能無有深刻之印象而感謝友邦大日本之提攜援助乎然而初基既立來日方長所願出天命而成爲兄弟之日滿兩國本共存共榮之眞締向同一途徑邁進俾我日滿兩國並峙於東亞之中雄飛於世界之上是吏縣長參事官寄所馨香禱祝將來無窮之希望也

延吉 九月十五日爲友邦首先承認之二週年紀念日本埠各機關學校及工商各界均於是日晨八時在工中聚集列隊向花園會場出發此次慶祝之儀式及佈置情形較去年尤爲隆重參加慶祝歡呼之市民不下萬餘人頗極熱鬧午刻歡宴本埠日方各界領袖名流由高立垣處長主席一時主客頗極融洽云

開魯 本月十五日係我滿洲國在世界上創成新的獨立國家的地位後大日本帝國首先於本日承認我滿洲國爲獨立帝國的日期是以興安西分省公署率同開魯駐在各機關各法團於本日上午十時在第一校舉行二週紀念大會茲將到會者及開會情形誌後

一、興安西分省公署孔省長及各廳長科長並所屬職員暨審判庭官員等、警察局長及所屬官員等

一、開魯日本憲兵隊池田隊長及各官員等

一、開魯縣公署姜縣長及參事官各科長股長等

一、開魯熱河稅捐局藍局長、開魯鹽務局黃局長

一、開魯電報局戴局長

一、郵政局袁局長、中央銀行劉經理、鐺礦王主任、一警備軍各官長等

一、開魯縣城警察署張署長及各署員並帶警察一隊、一開魯縣城自衛團溫團長、一開魯縣商會盧會長、一開魯新聞界名記者、一開魯縣城各學校校長及職教員學生等運同商民及參觀者統計不下二三千人數首由司儀者唱一、振鈴開會二、全體入場三、揭揚國旗（學生奏樂）四、向國旗行三鞠躬禮五、向皇帝御像行三鞠躬禮六、合唱國歌七、省長祝詞八、警察局長祝詞九、縣長祝詞十、各機關祝詞十一、來賓祝詞十二、三呼萬歲十三、攝影十四、引杯各校學生結隊遊行十五、會閉是日天朗氣清風不揚塵觀衆擁集頗極一時之盛云

泰安鎭 友邦大日本帝國於二年前之九月十五日打破萬難首先承認滿洲國今又逢九月十五日故本鎭各界奏令舉辦二週盛大記念日以資慶祝假警察署前廣場搭蓋蓆棚爲默禱假西戲園之演臺爲集合所一般機關首領地方士紳大爲宣傳俾使民衆有深刻之象白日持旗夜晚提燈遊行縣市鳴鼓吹號商民人等各機關法團學校學生均行參加沿途高呼大日本帝國承認滿洲國二週記念應慶祝大日本帝國萬歲復在什字街心搭蓋牌樓懸燈結綵一般人民感謝不過云

法庫 本月十五日爲友邦日本首先承認之第二週年之今日也如我民衆當何如喜悅和慶祝是不待言數日前縣署招集各官署紳耆商農各舖戶實行籌備各要路高紮牌樓四門懸掛輝煌布匾裝設五彩電燈滿街高扯國旗復設會計庶務司儀警備招待文牘遊藝宣傳佈置共九股各掌職責逐至午前十二時舉行慶祝大會各機關人員各學校及民衆商農舖戶均齊集師中校院內振鈴開會燃放炸炮懸揚國旗揚人等向國旗行三鞠躬禮唱國歌縣長各首領朗讀感謝文全體三呼萬歲遂閉會拍照後繼依次魚貫結隊沿街遊行並宣傳股在人煙稠密之地宣傳王道大義至二時許返回師中校預備美餐十七棹以資祝宴云云

哈埠瑣聞

△妓女青年扭打●月之廿二日午後四時三十分道外北七道街口大新路口一青年男子與一女郎互相扭打女郎右手盡被血染眼淚汪汪且打且罵行人多停步觀看途爲之塞崗警以防碍交通向前驅逐而該二人不聽排解遂由崗警帶歸七道街派出所經訊女郎名蕭稚珍廿二歲北平人在義村里爲娼趙祥林前往尋歡取樂在屋逗遛約半小時畢竟不肯化錢雙方發起爭執並將右手咬破質之趙祥林稱二十九歲阿城人現無職業今在義村里胡同閒遊被雅珍將帽摘去逼找化錢余一時情急遂將手咬破等語派出所訊畢兩造不服完結當將二人送署核辦云

△亂姘鉅欵被拐●妓女張蘭芬年三十餘歲墜落風塵凡十餘年手中頗有積蓄買雛妓二名均在道外五道街爲娼蘭芬因有兩替身遂於一年前即不應客專與流氓謝子青往來頗密後因謝嗜海落因致遭蘭芬白眼半年以來又與南崗孫某長之汽車夫于某發生關係所有存款兩千餘元並金屬飾物等完全交于保存兩人海誓山盟已定白首之約不料于某得欵之後則棄蘭芬於不顧另結所歡以事機不秘又被蘭芬查知遂一日三五次往索存款于因應付無方於日昨午後潛逃蘭芬得訊後已派人四出查找能否偵得下落殊難預料云

△醉漢搗毀煙館●日昨晚十時有二醉漢赴道裏北市場天成樓鴉片零賣所聲言吸煙看燈人杜雲成見二人過醉因提防之不意該二人既將茶碗摔碎數個又摔煙燈煙槍杜因阻攔竟連遭批頰嗣經天成樓急招新城街派出所後被派出所傳去經訊均稱爲市署衛生辦事員一名王維一名史小春當即送署查天成樓被摔毀碗盤煙槍等項據云値五十餘元云

金州

開催海軍思想 普及講演會

日下在大連碇泊中之日本帝國軍艦扶桑乘組海軍大尉白濱榮一氏曾於九月二十二日受金州在鄉軍人會之聘於午後六點半假民政署樓上開催海軍思想普及之講演大會計該日前往聽講者甚爲踴躍云

朝陽

御賜軍旗蒞朝陽 各界開奉戴會
滿日軍警商學皆順序參拜 張旅長宣讀今上所頒勅諭

大滿洲國皇帝御賜軍旗通令於本月十九日十二時四十分到朝本街地區廿五旅司令張俊哲接到此令後通令朝陽全市日滿各機關法團學校舉行迎接奉戴軍旗大會會場設於朝陽驛西端距一吉米突軍政部營造地地址於是日早十時全部官佐士兵騎步兵各連全裝整束齊集朝陽軍站奉迎並各日滿機關及男女各校齊至至十二時三十分由錦往凌列軍軍旗到站全體行奉迎之禮少憩入場佔位置於中央各參觀者按秩序入場場外均有本旅步兵警戒先爲本旅軍官參拜後即各日滿軍警商學順序參拜畢張旅長宣讀皇帝勅諭致詞感言後黑岩警備司令官及憲兵隊長領事官等均致祝詞致畢全體參拜軍樂洋々鼓號齊鳴頗呈盛況

粮集上捉一胡匪

本鎭近日胡匪橫行四鄉但自民團成立以來市內已無匪案發生不料青天白日之下匪人竟敢公然進街逼粮車實粮近因擧動不愼走漏風聲被商民團大隊長張明久所知當在商會西側持匪槍逼匪至九分署院內將其活捉遂送至日本守備隊如何發落容後另誌

九一八紀念

本月十八日爲我滿洲國三週紀念之日本市形況在朝陽驛東端建設紀念會場中立高竿懸日滿國旗本願寺日方法師設立祭壇表爲追悼事變鐵血亡魂將士是日天朗氣清飛塵不揚日滿官員齊集現場首以日本軍黑岩司令部全體官員並憲兵司令部領事館等均機關人員參加直由小西門由警察隊設臨時崗哨並縣內各男女學校全體往祭至十時均以到齊鼓號聲揚頗極一時之盛況日滿各方官員均致祭文至十二時始畢返縣云

瓦房店

官道已修理竣事

復縣公署前鑒各區鄉官各道爲伏雨剝蝕已屬不可寓目故爲便利交通而壯觀瞻起見會令行各區負責修理頃聞各區對此皆已飭員督民與修完竣據聞報縣云

本溪

將行秋季檢查 商民先期籌備

日本警察署對於今秋清潔法之施行已定於九月二十六日從事檢查在未檢查之期本市各商民皆尊警署既定之檢查法逐項預備聽候警察官屆時檢查云

持槍胡匪四人 綁去兩家人票

本縣市政區大堡村三道崗子廟溝裏住戶趙景和家於昨晚十時許突去匪人四名各持槍械闖進屋內當將其備工崔洪和綁去復至近鄰張玉令家將其及其子張萬禮父子二人亦一倂綁去即向張鑾子溝逃竄匪賊臨行告其家人限期五天備足贖票大洋千元云

警察署長請長假

本縣五區望城崗子警察署長吳萬珍氏自到溪數載於茲晝夜宣勞不眠不休督屬整頓村民咸感其德有口皆碑吳氏忽于日前因有他就請准長假致遺之缺現正物色中云

發現猩紅熱 兒童患者甚多

本邑自入秋以來天氣時冷時熱以致寒暖不勻偶一不愼易染時疫而近來本縣市區柳塘村發現猩紅熱傳染病兒童患者頗多死亡者亦有之現正猖獗期望有子女者可加以注意焉

營口

警務局飭屬施行 秋季清潔檢查
九月廿五起至十月四日止

茲聞姜警務局長爲愼重市民衛生極力講求清潔衛生特督飭該局衛生關係者定由本月二十五日起始十月四日止施行旬日之秋季清潔大檢查以喚起大家注意而重衛生之道聞其工作程序爲廿五日在永世街廿六日花園街廿七日東双橋子廿八日採運局街廿九日八出地十月一日第三樓街二日窪坑甸街三日重盛街四日河北小街等各分所管內嚴行檢查云

在鄉軍人分會 學行實彈演習

友邦日本在鄉軍人分會營口會長暨其他各要人爲對於會員等增加射擊能以求射擊準確俾資實用起見曾經開會討論結果擬定於本月卅日在三家子射場擧行秋季實彈大演習據聞每員限定五發於二百米距射擊標的物云

泰安鎭

被控之彭會長 又大吹法螺

泰安鎭商務會彭子恆氏迭經本鎭商號百餘家及紳民四五十名開呈控告於省署暨克山縣業經官府派員數次調查有案乃近來該會長因原開之義祥和記油房倒閉並在被控查辦期間自已引退辭職未久又復自動繼任會長致惹起一般商號反對該會長以違法任務挾嫌報復希圖援害商民將更損失難以指計故商號群起再行呈控當蒙克山縣一再考查情節屬實方准所請另予改選頗洽商民輿情乃此消息傳出街談巷議彭會長竟向人聲稱彼係前韓省長之商號經理並與省方某廳長係屬至友對於本鎭之控告一說即可了事彼等豈奈我何並言稍待運同地方官府我也要一幷呈告以儆一般控告我者等語云云如該會長者可謂何如人也致將來能否從該會長之願容訪再誌

財物搶索一空 又綁去母子

一區界奚家堡子平安嶺住戶張有良者業農家道不算殷實僅足糊口而已忽於十八日早二時許突有匪首趙六率匪三人闖進張屋彼時正値張有良因事未在家中僅其妻王氏帶子（一二歲）在家匪等持槍威嚇逼索財物當搶去衣服被褥等數件臨行並將其母子二人綁去即向六區界逃竄云

泰來

稅捐局派員 嚴查營業捐

泰來稅捐局長田公玉振自蒞任以來對於職員三令五申諄諄誥誡勿稍徇隱乃於昨日會派劉潤軒孫佩寰二君按戶調查康德元年度營業捐有無遺漏幷營業憑證是否與現在營業相符須以澈底調查難明實在該員等奉派後即按戶調查如有與定章不符者如以指導到處和藹頗洽商情作事認眞毫無疏懈誠可謂稅務中之幹員也

岫巖

科長參加參觀團

岫巖縣公署日前奉令組織參觀團每縣派員一名來省集合分赴大連等處參觀該縣奉令後當即遴派縣公署總務科長丁靖濤氏前往參加丁科長已於本月十六日晨刻搭乘汽車赴省云

瑣聞

△妓女巧言詐騙（哈爾濱）董海山奉天人向以包工爲生平日頗有積蓄惟性好漁色因與道外裨襠街土娼妓女李荷花結不解緣消耗達數百元而荷花本妓中之賊且具迷人手腕董因之益爲迷戀爲日既久董遂百般向荷花要求從良而荷花當向董言如果從良尙須化若干金錢不如偕逃倒覺利落計議之後竟於日昨由董方給予國幣卅元董信已爲實乃赴站等候以遂偕逃之願不料等候多時不見荷花蹤影乃逕赴荷花處質問情由而荷花見董尙不死心即向董言妾身負債無多與其潛逃莫如正式結婚如不見棄即請趕辦一切董聞言益信當即購得婚書一份並租妥房屋當於午後十二時乃前頌人不料荷花當以厲色相告成有若干押賬又有領家何能和你結婚此時董始大悟知被詐騙立即怒髮衝冠當即報告太平街分所將荷花傳案訊理云

△髮妻背夫潛逃（四平街）道外柴草市西小胡同紀魁房戶徐國棟現年二十七歲娶妻謝氏名玉蘭長夫一年因經濟所迫無以維持生活良有以也與謝氏商議俾其在小賣所充當招待可濟眉睫玉蘭亦從夫命始到德裕永小賣所僱客晝去夜歸日間賺錢足資度生因官方時加禁止爲女招待者亦紛々下事矣謝氏亦在一日前却職孰意玉蘭竟與煙客王某發生愛情極有難離之勢但乃夫徐國棟一字不知惟現不事招待之一月間仍假吸煙名目以欺乃夫常與王某在小賣所會晤而謝氏已有別抱琵琶之心竟與王某商議安洽已於月十五日在德裕永吸煙畢即双々潛逃徐某因乃妻兩日間未歸方查知與其故各双飛查其走時身着褐色線提夾襖青呢高跟鞋長白面短髮該王某亦面孔中等身材係在本埠坐客商人徐亦報官調查明斷惟其找着與否容訪再誌

△絲房開幕盛況（遼陽）邑東大街絲房賓倫泰經理唐榮五乃商界巨擘富有經綸自今夏着手籌備至今諸般就緒門面煥然一新諸色貨物齊備定於日昨開幕特邀商場大舞台各坤角演唱堂戲以應酬主顧屆期賀客盈門者如堵類形熱鬧且有留聲機等點綴頗極一時之盛云

△春盛隆已開張（錢家店）本鎭中街路北春盛隆者係雜貨粮商營業於前期將門市及屋內外均爲修理完善繼而大宗雜貨依次發到批發如山批發零售格外從廉擇於舊曆八月初五日開幕是日一般主顧無不爭先恐後購買也該號經理馮春棠更係多年熟手對於作買作賣無不周到將來定有一番發達矣

△影院售賣紅票（本溪）湖春里新光電影院放映將及兩月始則營業堪稱不惡後來日漸蕭條每日入不抵出該院主鄭金城誠恐日積月累虧賠不堪設想仍於昨印製紅票數千張煩各方人情代爲推銷以資維持而免賠累云

△梨園開鑼演劇（朝陽）本埠舊有朝陽舞台業已荒閑數月該園東爲謀市面興通之策復整舊業今又改春陽舞台特由東邀到京評兩班乾坤角色五十餘人小品卿張云樵元元紅等全以到齊到開十八日下午開演有周郎癖諸公至時必紛往踴躍往觀飽其眼福必有一番繁盛云

△九一八紀念日（朝陽鎭）時値九一八事變之日本鎭各機關以商家皆懸旗以表紀念而各學校並辦提燈遊行大會云

△遊妓有傷風化（朝陽鎭）以近來金錢奇緊生活困難故一般遊妓串店者日見增多對於旅客諸多招擾且與風化大有妨礙有負維持風化之責者望加取締焉

△汽車撞折馬腿（朝陽鎭）西大街福室旅館門前十五日有汽車與馬車走對面躲避不開以致汽車將馬腿撞折當時互相推責任後歸如何完結容訪再誌

△農忙市面清淡（朝陽鎭）時値農人正忙收割之際加以錢法奇緊商家買項寥々爲數十年來所未有之情市面蕭條已達極點

△賭風盛宜取締（鞍山）道康八卦溝近年以來人煙稠密五方雜地之人良莠不齊有一等人手提筐籃內裝各種食物品爲由抱懷籤桶在人煙稠密之處賭要擾害公安於中取利在街橫行當此道樂土之秋有此不正之人該管地方之負責者急宜加以取締云

△火車上產麟兒（延吉）昨日由圖們開來之三等客車內有乘客李姓夫婦二人來延吉岳家省親於下午三時頃車抵葦子溝車站時該婦人忽腹痛難忍不移時竟產生一男孩所幸產婦及小孩均各無恙車進本埠車站後始由其夫扶持乘汽車而去云

△討債興毆何多（鐵嶺）中秋節近一般商號均結賬外出討要近日街頭尾非因債興毆者時有所見此亦不景氣之現象云

△評劇果受歡迎（鐵嶺）本邑廣裕街清樂茶園於日前由營口邀到評劇全班角色陸續到鐵二十日晚已正式開演坤伶金鳳霞碧蓮珠鄭寶花月舫李文艷岳小屏男伶李寶豐小奎元等唱做如何尙無足論是晚之劇目桃花菴演得眉飛色舞淫詞艷語入耳皆是該等評劇坤名角色素有此種把握但亦由於青年婦女愛聽之所致也云

△馬車人欲逃（鐵嶺）於月之十八日下午四時許有馬車夫帮來客三名由廣裕街向北五條通進行之際不料在元盛客棧附近覺將附近之某姓幼子碾傷頭部流血甚重該馬車夫見肇禍乃揚鞭大跑後經崗警將其捉獲帶所訊辦此種馬車夫碾傷行人復欲逃眞乃可惡之尤者云

△四鄉雞瘟盛行（九台）近日以來氣候失調致家畜多疫尤以雞鷄爲甚查鷄鷄食粟粒肝生白點致嘴流涎沫數時即斃最易傳染於人妥貪口腹者盡注意焉

本報啟事

一、凡本報代派處或派報處將押欵交與分社及代派處或本報經理部員時必須取得臨時收單

二、該押欵如經本社收到時即由本社直接與以正式受領證倘在交欵日起十日以內未接到本社發行之正式受領證時須速向本社經理部索取

三、對未經本社發與正式受領證者之押欵本社或不負其責

滿洲報本社經理部

招募代派處啟事

本分社爲擴張哈市報務擬在道裏南崗以及市之附近各區招募代派處負責推銷報務待遇從優凡有願從事斯業而有相當經驗者請至分社接洽即可

哈爾濱道裏中國四道街十九號

滿洲報哈爾濱分社啟

開設廣告
亨利鐵行新京分號
營業品目 鐵鋼 鐵管 瓦斯管 諸附屬品類 暖氣鍋爐 各種爐片 大小洋井 本井 川頭 律出 抽水機器 火油 鉛油 暖汽 衛生 水道 各種用品（包按暖汽衛生工程）
（石油便宜）（爐片齊全）
大連 奉天
本店 大連市北關街九 長電話六四九四番
分號 奉天千代田通三六 長電話四〇三四番
分號 新京三笠町四ノ二三 長電話二九六一番
主人 閻靜亭

預言家 亞康節
民十八年先生著人物誌登盛京報預言東北當道辛未年均失敗且有不測變局廿年秋均奇驗東北人士共見共知也郵批十元流年卅元按月百元閏到五日回件
現寓南滿站天聚東

秋季大減價
本行新由法國及印度運到各種絲絨綢緞及花邊等品價廉貨美酬謝主顧一律大減價（照實價八扣）
本行奉天日站浪速通第三十六番地
大隆洋行
（分行）哈爾濱、新京、天津、青島

保濟堂藥房
奉天省城小南門裏大街路東
崔聲遠醫士專科治療
花柳梅毒五淋二濁
凡患花柳梅毒梅瘡梅疹魚口便毒軟硬下疳袖口疳搭小便破爛單雙橫痃餘毒後犯升天落後腫啞咽喉楊梅入骨筋骨疼痛以及急性慢性五淋赤白二濁便尿不清尿道痛淋糊亂眼小便困難尿中混血尿道腐爛流膿流水陽莖紅腫膀胱發熱腎子腫痛等症無論新久一經崔醫治療無不藥到病除立即痊癒確保永久去根決不再犯

先施雪花香

代理處 大連西崗協源茂 浪速町義康號
營口先施分莊啟

稀奇之發明!!

不論在電車裏或室外
何時何處均可輕便使用
——並雖其一滴亦不空費

其瓶卽成
自動式之點眼器

新案特許

新容器之老篤眼藥

新容器のロート目藥

最靈便之容器

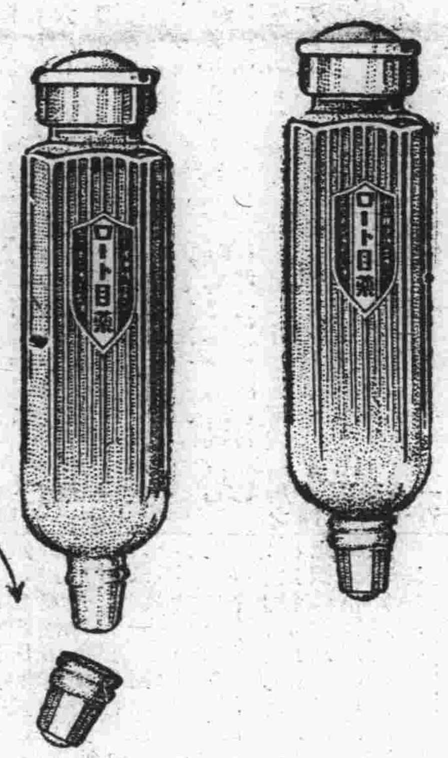

每遇使用時……請將蓋子摘去

EYE WATER
ROHTO
is an excellent lotion for inflamed, red and weak eyes and granulated lids.

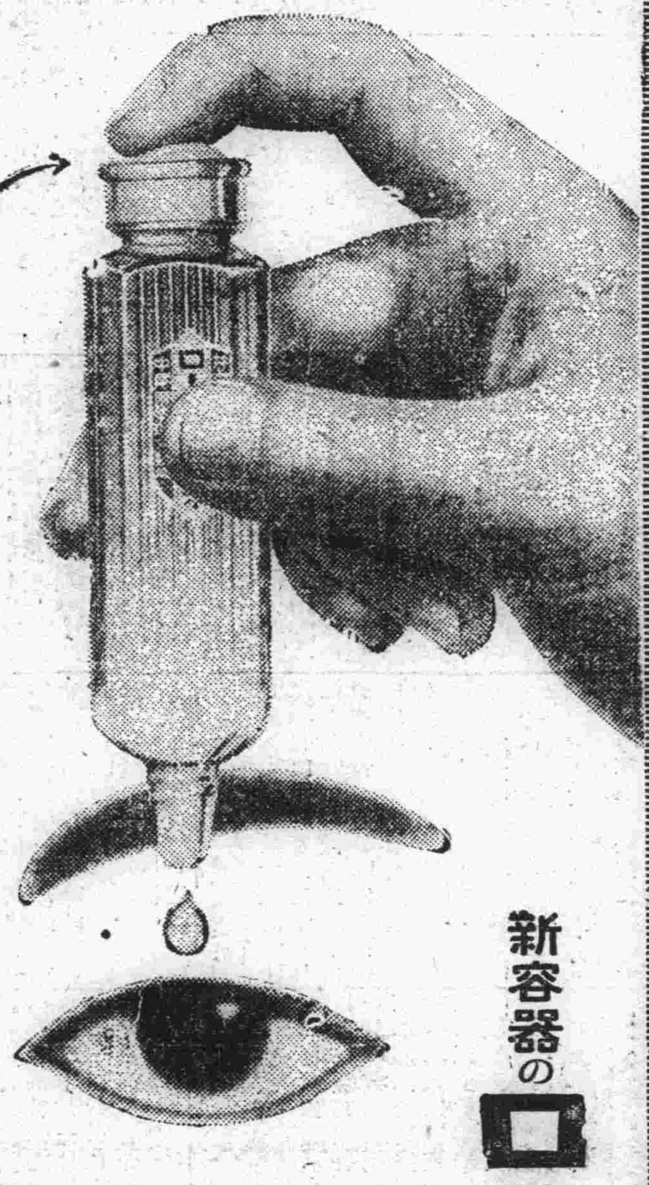

照圖壓下容器上面之膠皮
眼藥可滴出如意

小兒用 老篤眼藥

小兒則有小兒用老篤眼藥、係爲十五歲以下之小兒、特別留心而配製者也不痛、不刺、雖幼小之玩童、均可使用、決無所誤 定價金二十錢・金十錢

老篤眼藥 新容器之効果

1 携帶便利、用法簡單、故不論在電車裡、或工作寸隙、或於夜間就寢時、點眼均甚便利

2 容器之口不尖而滑、故雖爲兒童點眼、亦並無危險

3 容器之蓋子摘開時、誤將容器傾倒或倒下 藥水絕不致於自漏

4 容器既爲扁形、雖在桌上亦無倒轉墜地之虞、又携帶於衣袋、尤爲輕便

5 並無如從來棉及玻璃所製成之唧筒式點眼器 隨用隨漏之虞

6 蓋子既如式扯緊則携帶中決無眼藥漏失之虞

與原有品 價格同

藥價

大瓶	金五十錢
中瓶	金三十錢
小瓶	金二十錢
小兒用	金二十錢
試用瓶	金十錢
試用小兒用	金十錢

小瓶之（定價金二角）使用量—約百滴

以貴重藥材配成 最有効力

主治症

火眼、眵瞀眼、起星眼、流行眼疾（結膜炎）昏花眼、疲勞眼、爛眼、脫拉火膜（顆粒性結膜炎）、凝眼、曇眼、血紋眼、衝傷眼、麥粒腫等

井上德國博士處方 中尾藥學博士指導

有權威而完全無缺之處方

老篤眼藥、係基於日本眼科界之權威井上德國醫學博士、任東京眼科病院長中、費多年之研究所得之祕法、經藥學博士中尾万三先生嚴重監理下所製成者、故由醫學藥學兩方面觀之、洵爲完全無缺之靈方也

處方之合理化—專期卓効

用法簡單、能將眼病從速治癒、爲家庭眼藥之第一使命、老篤眼藥既基於最新學理配成、不僅於收歛、防腐、及殺菌上之功効、且能消炎鎭痛、凡治眼病上應有之諸種作用、無不齊備、而又配製合理、故用此藥、並無其他藥液洗眼之累、加以効驗神速、洵爲最合近代眼科之仙藥也

藥到於眼不刺不痛爲特色

老篤眼藥、因有特殊高貴藥之作用、不特奏効準確、點眼亦不刺激、點眼後「頓覺目力清爽」、此其一大特色也、不特有効於眼疾而於運動、或讀書、或記帳、以及其他細緻事務時用之、亦可收最大効力

由日本最高之眼藥工塲製出

老篤眼藥工塲、係日本最大最高之眼藥工塲也、於大規模優秀無比之設備下、自中尾藥學博士以次猷製藥部員共同盡其最善、而從事於生產、故老篤眼藥、雖於數千萬中之一個、亦必完全有効並可確保

總號 大阪東區南久寶寺町 **山田安民藥房**

經理處 大連市浪速町 **日本賣藥會社**

●各商埠著名藥店均有代售

大連

獲得有最良好之記錄
日美競技大會已閉幕
日美兩國出場選手均始終奮鬪
美選手之强力卒戰敗日本選手

繼續第一日盛會而再開之日美對抗陸上競技之第二日大會於二十四日定刻之午後二時開會、入塲之觀衆、比之第一日爲尤多、場內東側之露天觀覽台、已行人滿天氣雖然半陰、而因西南之微風吹來、頗和運動之季節、故出塲之日美兩國選手、均行勇氣百倍的、於觀衆鼓掌聲中、出塲依豫定之競技順序開始競技第二日競技成績、較第一日爲更好、繼續出現新紀錄、玆將其情形詳誌之於後

四百米

△第一　古利恩（美）四十九秒五
△第二　今井慶二（日）四十九秒九
△第三　西貞一（日）四十九秒九

右得點美五點、日四點、此四百米原定選手日美出場者八名及抽籤時僅古利恩與西貞一、今井慶二、三人、在出發時西貞一佔第三線、今井慶二佔第二線、古利恩佔第一線、跑頭二百米時西貞一及今井二君居前、比及至約三百米之轉角之一刹那間、古利恩君、超越今井西貞二君之前是以於最後之結果、乃以四九秒五之成績居第一、今井爲四九秒九、居第二、西貞亦爲四九秒九、居第三以上之成績、均爲滿洲新記錄

鐵球

△第一　覃（美）十五米五四
△第二　高田靜雄（日）十四米一三
△第三　安達遜（美）十三米七〇

鐵球開始時、美國選手先擲成績爲一三米七〇、其後又擲五次、但均不如初次致結果居第三、二擲爲高田靜雄即以十三米二三成績、繼增至一三米七六、及擲第五回乃至一三米八三、已破日本紀錄、待最後之第六回一擲高田君再以一四米一三之成績、破滿洲日本及本身之紀錄、結果居第二、第三擲爲萬人注目之覃君、在初擲時、即以一四米九十三成績壓倒一切、但與本身所保持之紀錄比較、仍相差太遠、及第三回時、更以一五米五四之成績、再居先、其次三回所擲之成績均四等、結果覃君居首席、而造成日本國際新紀錄、但與其本身比較、仍相差三十餘分

撐竿跳高

△第一　高野惣太郎（日）四米〇五
△第二　德姆遜（美）三米九五
△第三　伊藤淸八郎（日）三米七十

右得點日六點、美三點、其最初之順序爲德姆遜君、伊藤淸太郎君、高野惣太郎與德三人之跳躍成績、高野與德姆遜並至三米九十五、唯伊藤未能越過、至於德姆遜君之本身成績爲四米二〇、本會竟以三米九十五而未能越過四米眞爲可惜獨高野君但跳到四米〇五、比及增至四米一〇、連跳三次、均未能越過、結果而爲高野第一德姆遜第二、伊藤第三、但故最後作一次的表演跳躍、竟越過四米一〇、以爲參考記錄

高欄　順風三米五〇

△第一　谷之德（美）十四秒九
△第二　米津午郎（日）一五秒四
△第三　中村秀雄（日）十六秒二

右得點美五點、日四點、順風之（三米五〇）第一谷之德君之十四秒九、打破滿洲記錄、因爲順風、打破日本記錄之（一五秒）但日本選手米中津君觸倒欄二、中村君觸倒欄一、比較之下、美選手谷之德君成績亦屬良佳較之美國紀錄（北安德君）之十四秒二者尚相去甚遠

至於日選手之松田君落爲第四不採分數、

擲鐵鎚

△第一　菲巴（美）成績五十米六〇
△第二　覃（美）成績四四米八〇
△第三　冲田其夫（日）成績四四米一三

右項之成績、第一菲巴君、較其在日本舉行大會之四八米卅九成績、强了許多、但與世界之五七米七七之紀錄比較、尚差七米餘、僅破日本之四八米三六的紀錄而已、第二爲覃成績平平、第三爲神田芳夫、然此二君亦打破滿洲紀錄

二百米

△第一　美特克爾夫（美）二十秒二　世界新記錄
△第二　巴遜斯（美）二十一秒二
△第三　西貞一（日）二十一秒八

惟美選手美特克爾夫君之二十秒二、打破世界紀錄而造成世界新紀錄、但是日之天氣西南風、速度爲三米八〇、所以比較上應有提快、但第二之巴遜斯較美特克爾夫相差七米、西貞一則相差四米、西貞一君之二十一秒八、尚未打破滿洲紀錄

三級跳

△第一　大島鎌吉（日）成績十五米五五
△第二　金子義敏（日）成績十五米五一
△第三　馬鐵伊（美）成績十三米六八

三級跳一項爲日本選手最擅長之競技是以在日美選手力跳之結果、大島君以一五米五五的成績佔第一、破滿洲紀錄、金子君以一五米五一居第二、美國之馬君鐵伊、僅以一三米六八的成績、居爲第三

千五百米

△第一　克寧克爾姆（美）四分十秒六
△第二　濱田常盛（日）四分十三秒四
△第三　克勞雷（美）四分十三秒八

此千五百米開始出發時、克勞雷與克寗克姆領前、濱田與大藪相繼隨後、及至第二圈之西轉角時、克寧克姆略行超前、至第三圈之東轉角時、大藪君一度越前、及最後半圈時、克寧克姆再奮勇出力、追越克勞雷之前、是時濱田君亦超越克寧克姆之前、及終點時、克寧克姆以四分十秒六之成績、列爲第一、濱田常盛君以四分一三秒四占第二把交椅、克勞雷以四分十三秒八居第三、此則濱田常盛得報第一日五千米克勞雷之仇了

得點　一等五點、二等三點、三等一點、接力　一等四點、二等一點

瑞典接力

△第一　美國軍　成績一分五十六秒七
隊員　巴遜斯（百米）美特克爾夫（二百米）谷利恩（三百米）洪保斯特爾（四百米）
△第二　日本軍　成績二分一秒二
隊員　田中注連雄（日）西貞一（二百米）今井慶二（三百米）井上勳（四百米）

此項瑞典式接力、美國選手卒以谷利恩君之三棒、與洪保斯特爾君之四棒、努力奮鬪之結果、以一分五十六秒七、奪得第一、造成良好之紀錄、日本軍之二分一秒二、比較之下則爲稍遲

於最後之瑞典式競走終了後即由立上君宣佈閉會、當由兩軍選手、並大會職員、齊列於主席台前、首由音樂隊奏樂、繼由大會審判長山岡氏、講述大會舉行以來之經過、及創得新記錄、更以大阪及東京所舉行之成績比較之、報告、最後更甚贊此次大會得以圓滿閉幕等、即行舉行獎品授與式、計美國選手得菱刈關東長官之優勝盃一個、及林滿鐵總裁之優勝盃一個、並小川大連市長優勝盃一個、以上均由美國主將克寗克姆接收、駐連美國領事之優勝盃、授與日本選手最後按次與兩軍紀念銀盾等物多數、其次乃由貝瀨副會長致簡單之閉會詞、後又由日美兩國選手主將克寧克姆與濱田常盛行握手禮、及降國旗而行閉幕矣、

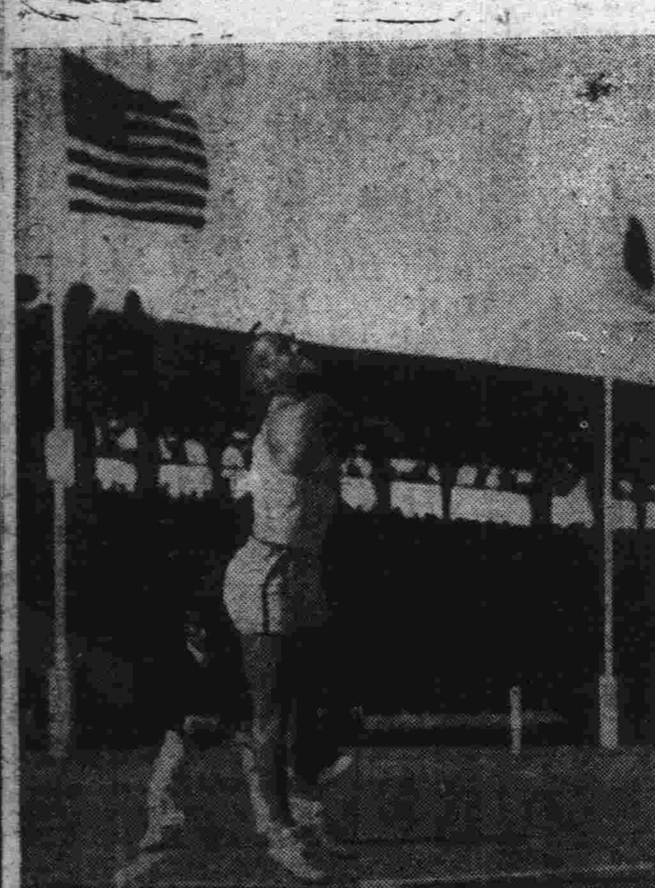

日美競技大會之寫眞

（上）爲擲鐵餅第一之安達遜君（中）、爲五千米之谷勞雷（美）君其後爲濱田君、（下）爲八百米冠軍之洪保斯特爾、及克寧克姆二君、之終點

日美對抗陸上競技總得點表

項目	美國	日本
八百米	8	1
跳遠	5	4
鐵餅	8	1
百米	8	1
跳高	5	4
五千米	5	4
標槍	1	8
四百米接力	4	1
第一日總得點	44	24
四百米	5	4
鐵球	6	3
撐竿跳	3	6
百十米高欄	5	4
擲鐵鎚	8	1
二百米	8	1
三級跳	1	8
千五百米	6	3
瑞典接力	4	1
總得點	90	55

兩日間競技之總成績
打破世界記錄爲兩項
百米十秒三與二百米二十秒二
均爲美選手美特克爾夫所造成

兩日間盛大舉行之日美對抗陸上競技大會、於美人觀瞻之下、日美各選手、均行特別努力、除第一日美選手美特克爾夫君百米之十秒三、竟得與世界記錄相同、玆將其兩日各項之記錄打破者約略記之如下

第一日之部

△八百米・洪保斯特爾（美）君之一分五十八秒六、僅打破滿洲記錄而已

△跳遠・第一之克拉克君跳到七米五十五、亦僅打破滿洲記錄之七米四十一

△鐵餅・第一之安達遜君之四十八米八三、打破日本四十四米五四、滿洲記錄三八米一〇、成爲日本國際記錄、二等之覃君亦打破前記之記錄

△百米・美特克爾夫君之百米第一、成績十秒三與其保持保之世界記錄相並、此亦爲大連大會之最良成績、二等之巴遜斯之十秒五、尚未及日本記錄之十秒四

▲跳高・一等之馬鐵伊君之一米九五、僅打破滿洲記錄

△五千米・一等之一六分四秒二、（克勞雷）尚未趕及滿洲記錄之十五分四十秒六

△標槍・出島棲君（日）之五十九秒七二、僅打破滿洲記錄、成爲滿洲新紀錄

△四百米接力　美國選手四名之成績四十二秒三、亦不過打破滿洲紀錄而已

△四百米・一等之古利恩君之四十九秒五、僅打破滿洲紀錄

△鐵球・十五米五四爲美選手第一之覃君、打破日本（十三米六八）而成爲日本國際紀錄、第二高田靜雄君之十四米一三、及第三安那遜之十三米七〇、均打破日本紀錄

△撐竿跳　第一之日選手高野惣太郎君之四米〇五不過打破滿洲紀錄之三米六〇而已、日本紀錄之四米三〇、尚差甚遠

△高欄・美選手第一谷之德君的十四秒九、打破日本紀錄之十五秒、及順風之十四秒九、但谷之德君之高欄、以順風速度三米五十、亦屬不甚良好

△擲鐵鎚・安達遜美五十米六〇、打破日本紀錄而造成日本國際新紀錄、其成績亦不甚佳

△二百米・第一之美特克爾夫君之二十秒二、竟打破世界記錄、而成爲世界新記錄、因爲順風三米八〇之速度、或稍有差亦未可知、第二之巴遜斯之二十一秒二、則與日本記錄相同

△三級跳・日本名選手之大島鎌克君之十五米五十一打破滿洲記錄而成爲滿洲新記錄

△千五百米・第一之克寧克姆之四分十秒六、尚不及滿洲紀錄之濱田常盛保持之四分九秒

△瑞典接力・美選手四名、巴遜斯、美特先爾夫、谷利恩、洪保斯特爾、四名之紀錄、爲一分五十六秒七、成爲世界新紀錄、打破在大阪大會、日本軍優勝隊（吉岡、谷口、三柳今井四君）者爲一分五十七秒五、大連大會則打破之而成爲世界新紀錄

大會花絮

◇拂人的薰風、佈滿了大連的運動場、空中輝飄翻揚着兩國的國旗、芝生草的觀衆席上、擁集着數萬觀衆、浴滿了激烈的鼓掌怒濤

◇兩國的健兒、表顯着親善的融和的態度、各爲着各的祖國、二日來無拚命的奮鬪於場中、沉醉於運動的狂迷

◇爲崇拜英雄心所驅使、所以有許多摩登的男女們在二百米決賽時個個都注視在美國黑人的面孔上、異口同音的連發着「好快的黑大個」

◇有大連市之滿鐵之職員、運用攝影機、在場內大攝活動電影、這片子攝好、或者有希望在大連映演

舊地重遊之傳立魚氏
連日辭謝酬酢休息旅邸
談話中惟表示懷舊情殷

前大連青年會會長傳立魚氏、年來臥病津門、已將一切職務辭退、專事休養、最近始漸痊愈、此次因平生最感知遇之故金子雪齋氏十週年祭典之期、乃於廿一日由津來連參加、抵埠時、各界領袖及親友歡迎者甚衆、傳氏於下船與歡迎者稍事寒暄後、即乘車逕赴信濃町錦水旅館、因健康未甚恢復、對各界親友、並未悉往訪問、遇有宴請者、均力爲辭謝、惟於爲消遣起見、間或遊覽街頭、或驅車公園及郊野、精吸新鮮空氣而已、記者日昨與傳氏會見、曾承道及此來之意義並懷舊之衷情、談話有頃、玆綜合述其大略如左

余因病後尚須調理、故在津上船時、即携帶各種藥物、以備服用、不意於航行中、又遇大風、遂不禁疲困之至、抵埠時、承友朋紛往歡迎、實不敢當、惟久別重逢、亦令欣然不置、此次來連、係爲參加金子雪齋先生十週年祭典大連等於吾之故鄉、老友甚多、想念舊切、亦思一見、惟以久坐長談猶覺不耐、故對各界親友尚未能一一往訪、加以在連預定、至多不出十日即回天津、除休息所耗時間外、期間即不甚多、親友之訪問及一切應酬、到底恐難遍到、甚望多加原諒、本人在津不但因醫師之屬一意靜養、不看報紙、不關心政治、即家事生計、亦悉付家人辦理、自身惟誦經研究佛說、以求養心之道、今後倘爲力所能及亦惟對慈善事業願竭微力而已

聞傳氏此來、其夫人原擬同行、以事未果、行旋船遇風無人服侍、乃甚感疲勞、故到連後愈須休息不能過於勞動、觀其狀貌鬚髮皓白、步履亦不甚健、雖稍有老態然面色尚屬豐潤精神猶覺暢旺、蓋亦善於休養之故也

（寫眞即傳氏）

◇日選手高田靜雄、其本人鐵球成績、爲十三米六十六、當日之比賽、由觀衆吶喊鼓舞之聲、那短而胖的高田、最後努力一擲、遂大奮力氣、竟達到十四米十三而造成日本之新紀錄、所以全場之掌聲、振耳欲破

◇最不走運的就是、美選手德姆遜、因爲在三米九十五的時候竟三次掉竿落選、而至於四米一〇表演時、一次竟能躍過、口中念說倒霉不止

◇參觀席上之滿洲帝國官吏、莊嚴肅整、帽上腰間所佩帶之黃白兩色、受日光之反照輝耀四射有如金銀世界一般

◇擲鐵鎚之美國選手菲姆遜、轉身時之速度、如旋風一般觀者幾欲暈倒

◇場之東面看台上、有一摩登女郎、紅鞋紅襪、頭上短髮分梳爲兩小辮、身着大紅旗袍、年二十許、豐姿娟好眼眉用墨所染、過於美之黑人大爲觀衆所注意、所以是日之漂亮錦標、終被該女郎奪去、女郎亦不知爲誰何也

齒科　早川醫院
大連市西通九十三番地　電話三九七一番
（分院）金州新市街

茶是我們的好伴侶　**新茶**更是我們的好……
世界著名產茶地方　**就是**（台灣 福建）
杭州 安徽　敝號設廠製茶地方……**就是**（台灣台北市 福建南台 杭州江干 安徽老竹嶺）
產地直營……設廠監製……物價高低……品質優劣……新求
各界批評……
應需大宗批發特讓厚利
大連德生茶莊　西崗警察署前　電二一六八三番

鳴謝聯保公司賠款快捷
逕啓者小號在劉家屯王陽街三〇四番地於本月十七晨不幸因隣居失愼貨物行李多受水漬損失不資幸在大連聯保公司投保火險即報告該公司到場驗明不兩天即按損失數目照賠可見該公司辦事通融賠償爽快銘感之餘特登報端用爲各界介紹此佈
寬頭本號謹啓

源盛德而不德可算缺德同行雖是冤家可不該咒罵
天地之大無奇不有世風日下道德淪亡損人利己層見迭出今有千代田町源盛德茶莊第二支店執事陳某品行如何不得而知觀其於九月十八日將近廢歷秋節因提倡營業作詞陳列窗上大吹其牛固屬有當咒罵同行這是何爲將其原詞
千代田町一番地　德康茶莊啓
車站以東品名茶源盛德記頭一家別看門面窄又小茶庄營業名頭大開幕以來到現在四十餘年眞不假不似別家無恥者混冲假冒也賣茶茶好不在門面高總得對起衆父老拆了東墻補西墻究其資本無多少當街找貨再轉賣虛張聲勢以爲巧到了年終把賬算兩淚汪汪向家跑大吹其牛當不了有口皆碑才爲妙不是本店自誇講大連全市誰不曉南省設立採茶廠北方支店眞不小不但價錢低又廉而且茶葉口味好仲秋佳節一來到送禮惟有茶品高千里鵞毛情義重人人歡迎不嫌少家常所備不可缺客來倒茶免恥笑翺盻諸君早惠顧免得節下鬧吵吵
大連千代田町源盛德第貳支店執事陳守義因提倡營業作詞於窗以與衆觀

創立九周年紀念・招募司機練習生
今値創立九周年之紀念日特優待新入學生勿失好期
公認　滿洲自動車學校
本校　大連市大黑町二六
分校　奉天商埠地三經路四四
（規則書函索即寄）

山東博昌紅粉廠出品
本廠開辦數載玆爲擴充營業不惜重資特聘化學技師精製各種漂水紅粉調和油漆粗細木器樓房耐久鮮亮建染洋灰紅地洋灰紅瓦均已堅固耐久
商標（雙鳳牌漂水紅粉……原料紅土／麒麟牌漂水紅粉……三星乾粉／雙喜牌乾粉……染青黑礬）
總經理　大連　興成德　電話二二八五二　振替五二一七

大安汽車行
高級新車　司機殷勤　長途無憂　貴客歡心　大連市日新街八
本小利薄　恕不掛賬　現金主義　貴客原諒　電話八七二四　八三四四番　夜間用六八〇六

經濟

廿四日秋季皇靈祭 特產錢鈔無市 其他各市亦無行情

廿四日爲秋季皇靈祭、本埠各市場均罷市一日、故無行市、又上海標金、及倫敦大條、與大阪三品、及東京期米等、亦均無市

棉花登市極踴躍

蘆家屯驛隣近村民、近年以來、耕種諸色雜粮、均告歉收、惟種棉花、較諸粮頗甚獲利、故今春播種之時、各村均以棉花爲大宗、秋雨水雖多亦未見受若大之損傷、現已成熟、開撿矣、連日來市出售者、異常踴躍、每捆市價大洋四元二三角、於昨市場交易三百餘捆、逐日增多、可見今年棉花、又爲豐收云

本年秋收之悲觀

哈爾濱訊、日前十七日、滿鐵事務所、對於第二次調查農作狀況發表後、綜合各方面意見、對於農村經濟狀況大致謂第二次調查、比較第一次調查又進一層之惡化、尤以調查基準日之處暑以後天氣不良、品質漸次惡劣、小麥蕎麥減低、大豆油質不充分、均陷於不能輸出、前年大水災之痛創、迄今尚未恢復、本年又因霧雨連綿致豆麥品質低劣、不能出境農村經濟必益趨惡化、復興將益形遙遠無期云

即平均一日約爲六三車、而一掃青黃不接期之滯貨云

中銀貨幣發行額

康德元年九月七日起、同月十五日止、中央銀行貨幣發行、每週平均額如左

貨幣發行額	一三〇、三七八、六六二圓一九錢
紙幣	一二八、六四一、一八二圓一九錢
準備	八〇、二八八、八四八圓七二錢
保證	四八、三五二、三三三圓四七錢
鑄幣	一、七三七、四八〇圓〇〇錢

特產收量之減歉

開原爲吉省農業特產最富之區、每年出口粮石不下數千萬石之鉅、不但出產豐饒、而且品質優良、今歲因雨量過多、致收穫不良、較比往年、異常減歉云

產金收買之價格

財政部於九月廿二日公告、產金收買價格之件、基於產金收買法之產金收買價格、茲決定如左、計產金收買價格每一瓦(克蘭毋)國幣三圓二角〇分

九月中旬對外貿易 大藏省發表

東京通訊、據日大藏省發表九月中旬對外貿易概算列左(單位千圓)

輸出	七〇、〇〇九
輸入	五九、〇八八
合計	一二九、〇九七
出超	一〇、九二一
一月以後累計 入超	一一四、三一八

更同旬中重要品輸出入額如左

▲輸出	
小麥粉	八三四
罐塲結食料品	九九五
綿織絲	七四三
生糸	八、九一八
線織物	一五、四五三
人絹織物	三、五三七
毛織物製品	一、五六三
▲輸入	
小麥	一、〇五七
豆類	六一五
原油及重油	三、四九五
棉花	一七、一八九
羊毛	四八四
鐵	五、一五七
機械類	三、一三六
木材	一、二一七

營口設立取引所 於大連無影響

爲繁榮營口之土地策 或有多大發展的期待

營口日滿有力者、爲土地繁榮策、企圖設置取引所、已見有具體化、該地對於滿州特產之向中國輸出上、有可貴的經驗與長久的年月、與大連同樣有油房、據地場消費點等々觀之、與從來之沿線取引所、其性質自異、以此成果、有多大的期待、至於該取引所成立之時、果能舉否所期之繁榮策之實、或影響及大連如何等、綜合當地當業者之意見、大體如次、即從來向營口登市之特產、大豆雜穀、不過爲該地背後地之極小範圍而已、僅爲奉山沿線、並遼河之河豆、河豆於最近年間、逐年激減、爲集產地之權能而設置、取引所將來、亦無多大的期待、而營口登市之特產、於營口地場商人所辦理者、以外大連其他當業者、營口堆積、以其他之關係辦理、營口亦有相當多數、此等於取引所無有關係、故其根本問題、爲有否拿出手續費後上場交易之必要之問題、而由其必要性之稀薄點觀之、有多大發展的期待、而於大連亦無影響

中銀哈市支店 明春即可落成

以經費約五十萬圓、中央銀行於哈爾濱設立支店已興工建築房舍、於明春即可落成

上旬拉賓線貨物發送額

開始本營業之拉賓線、於九月上旬中之貨物發送、按所向地、別示之如左(單位噸)

△向大連	
大豆混保	三、七五〇
大豆普通	四、一四〇
河豆	三、二四〇
小麻子	五〇
包米	二四〇
蕎麥	二五
計	一一、五七〇
△向北鮮	
豆餅	一八二
△向安東	
蕎麥	二五〇
總計	二、八七七

改訂買粮之章程 歸粮市場交易

取消粮經濟減輕買賣負擔 昌圖附屬地商會佈告週知

昌圖附屬地商務會會長趙玉堂、副會長蕭萃廷、辦理會務、頗具熱心、對於地方、力謀福利、是以頌聲載道、有口皆碑、茲鑒歷年新秋採買大豆等糧、向用粮扒子(即粮經紀)赴鄉屯或下道堵買、行之已久、弊竇叢生、時有壟斷情事、特此至再開會討論結果、改訂買粮章程、均歸現粮市場交易以杜流弊、如有新設粮棧者、須出具保證金三千圓、妥保方准設立、茲於九月十五日會議表決、改革買粮事項、如下

一、買大豆統歸現粮市場交易不准出卡門在道上堵買違者罰大洋十元

一、取消粮經紀減輕買賣双方擔負

一、大豆價格每日於早晨及十二點各開行一次

一、不准暗用粮經紀至鄉屯買粮如被查出或經農戶聲明確有鑿據者罰大洋十元

一、買粮價格均講淨數不扣花費用有捐票者按數找與賣粮人

一、對顧客賣大豆成火車數量與縣城同

一、教育捐按粮每石三分(原係五分)大力錢二分共五分均歸買粮者擔負

該會業經佈告週知、此次改革辦法、減輕買賣雙方擔負商農頗稱便利云

八年產大豆月末輸送完了

南北殘貨減少

九月上旬來繼續輸入歲出、非常殷賑之特產物、月初擁有二〇九三三九噸之推貨、至十五日以後、漸減爲一六一三六七噸、如混保大豆等級、又麻袋之種別、則出庫一時頗有懸念之情態、而北地存貨、及新穀登市、一時會有蝟集於大連埠頭之實情自上旬末起、以北滿地方之天候不良、致以未能如期出貨、因之一時呈以混滯之氣象、洮南方面之河豆、已移出無餘、獨哈市尚有若干每日正在運搬移出中、其他通計南北已無許多之殘貨誠爲夏季未有之好現象、八年度產之大豆輸送、已得遂行下旬之輸送計畫而完了矣

輸入貨物數量

比七月僅減少三分六厘 比前年同月增三成一分

於八月中大連港輸入貨物之總噸數、據滿鐵埠頭事務所輸入係所調查、爲二四九八五七噸、比前月減少九三〇八噸(即三分六厘)比前年同月增加五九一〇五噸(即三成一分弱)已有漸次遞增之趨勢、本月依然有呈以小康之狀態、大勢當積呈以强調就輸入貨物中之主要貨物觀之、鐵及鋼製品、貨車四八六二噸、橋樑一八一九噸、二八噸、機關車三二噸、軌鐵五八五噸、自動車、(二四五輛)爲二五五六噸、其他器機類占有大部分、內有德國品三八七三噸、美國品二五五噸、等金物類包含在內、木材以角材及板材爲五五〇〇噸、枕木二六〇〇噸、圖木九六九〇噸、此外有美國物、木材一二五〇噸、煉瓦依然有相當數量之增加、洋灰反見多少減少、麻袋新品、多由德國及上海輸入、舊品幾全自日本輸入者、紙類以舊報紙爲最多、內有德國之洋紙三四五噸、更有菓子煙占大部分、米除由日本輸入糙米三〇三噸外、餘幾全爲上海物、則精由上海則三一三噸外、餘者全由日本輸入、惟綿系布全爲日本物計五六〇〇噸、由上海八二五〇〇噸、人造系布幾亦全爲日本品、蓋以現當需要之期前、故有相當之數量輸入石油鑛石、均比前月減少麥粉輸入量極豐、計澳洲物爲七五五五噸、由臺灣到一八六噸、現在埠頭存貨、頗極豐富

此外更有特種貨物、自青島輸入中五百八十六頭二馬十三匹計總輸入貨物之總噸數

本年八月二四九、八五七噸

同年七月二五九、一六五噸

前年八月一九〇、七五二噸

由主要貨物輸入之總噸數如次(單位噸)

	本年八月	前年同月
鐵及鋼製品	六八、五八八	三九、四一七
砂糖	五、七七七	九八、六二〇
紙類	一〇、七二九	七、四五九
麥粉	三二、八二九	一四、六二一
綿系布	八、七四七	二二、三八二
煙草類	七、四七四	一、〇七三
石油類	二、一五三	二、六四〇
木材	一七、一七四	一六、一七六
洋灰	一〇、五三九	三一、〇九三
米	五、四九〇	三、二五四
煉瓦	五、四〇四	八五

青島因日銀券不足 將流通鮮銀券

自十月十五日實施 流通額約爲三十萬圓

青島訊、懸案之日銀券不足關於朝鮮銀行票流通問題、其後青島取引所、與朝鮮銀行青島支店、双方當局繼續的折衝、自十九日開錢鈔取引人總會、討論之結果決議如左、已得銀行方面之承認、由十月十五日在青島方面延爲流通朝鮮銀券、迄今已除去財界經濟界之不便、其決議列下

△決議

一、朝鮮銀行券各銀行須使用自十月十五日實施之

二、青島取引所自十月末日之受交使用朝鮮銀行券與日本銀行券取同一的辦理

三、朝鮮銀行支店、於此從來對朝鮮銀行券、拒絕受入之朝鮮銀行券巳得與日本銀行兌換券在青島受同樣的辦理云

金融合作社法(續)

第一百零六條　聯合會置參事若干人以備理事長之諮問參事由財政部大臣任命其任期爲二年

第一百零七條　理事長代表聯合會綜理其事務並爲會員總會之議長副理事長輔佐理事長理事長有事故時代理其職務理事長出缺時執行其職務

理事長及副理事長均有事故時財政部大臣使理事中之一人代理理事長之職務

理事依章程所定承理事長之命分掌聯合會事務

監事監察聯合會之財產及業務執行之狀況

第一百零八條　會員總會由各金融合作社各派代表一人出席召集會員總會時至少須於三星期前發出詳載該會議目的事項之召集狀

第一百零九條　聯合會應依財政部大臣所定管理存款總額十分之一以上作爲退還存款準備金

第一百一十條　會員因其解散而退會

第一百一十一條　關於聯合會之登記以各事務所所在地之所轄省公署爲管轄登記衙門

登記衙門應備置金融合作社聯合會登記簿

第一百一十二條　第三條、第四條、第七條、第八條、第十條至第十七條、第二十八條至第二十二條、第二十四條、第二十五條、第二十六條、第二十一項、第二十七條至第二十九條、第三十一條、第三十三條、第三十四條、第六項及第八項、第三十五條、第三十六條第二項、第三十七條、第三十九條至第四十一條、第四十三條至第四十七條、第四十九條至第五十一條、第五十七條、第五十九條至第六十三條、第六十九條、第七十條、第七十八條、第八十一條、第八十二條、第九十條至第九十五條及第九十九條之規定於金融合作社聯合會準用之

依前項規定準用之條項中社長應爲理事長理事應爲副理事長副理事長應爲理事

第十一章　罰則

第一百一十三條　金融合作社之社長理事副社長或聯合會之理事長副理事長理事監事或清算人如有左開各款情形之一者處以五圓以上百圓以下之過怠金

一、應經監督官署之認可而未經其認可時

二、應依本令爲登記而懈怠或爲不正之登記時

三、對於官署或總會爲不實之陳述或隱匿事實時

四、應爲依本令之公告、報告、呈報或催告而懈怠或爲不正之公告報告呈報或催告時

五、違背第九條、第十條、第五十八條、第五十九條、第六十條、第六十一條、第六十二條第一項或第一百零九條之規定時

六、違背第五十條第一項或第五十三條第一項之規定或無正當理由而拒絕閱覽第五十條第二項所定表冊或第五十三條第二項所定文件之請求時

七、違背第九十條之規定時

第一百一十四條　有左開各款情形之一者處以三百圓以下之罰金

一、違背第四條第二項之規定者

二、違背依第七條或第七十四條規定之業務限制或停止命令者

三、違背依第七十二條第二項第八十七條第二項規定之該管官吏之職務執行者

四、違背第八十七條第七十三條規定之命令者

第一百一十五條　關於使用主之業務有違背本令之行爲時除處罰該行爲人外並處罰使用主但該使用主爲心神喪失人或關於營業未具有與成年人同等能力之未成年人時則處罰其法定代理人

第一百一十六條　法人之使用人如關於該法人之業務有違背本法之行爲時除處罰該行爲人外並處罰執行法人業務之社員或職員有前項之行爲時則處罰該社員或職員

第一百一十七條　有第一百一十五條及前條第一項之情形如應受處罰之使用主法定代理人、社員或職員證明其對於各該違背行爲無法防止時則不法之

附則

本法自公布日施行

在本法施行前已經使用金融合作社名稱之合作社或法人限於本令施行後三月以內得不拘第四條第二項之規定暫用其名稱　(全完)

期明全境商業情形 調查商業狀況

令各警署依表填報

鐵嶺縣公署、昨以實字第五零七號、訓令各區警察署、文云、爲令遵事、查地方事業茶桔、關係商業情形與繁本署迭奉令催應於商業狀況從詳調查、以期洞明眞象、而便有所統計、茲特製表多份、隨令附發、仰即遵照、就日詳填具報、以資彙轉、除分行外、另行檢表、令仰該署遵照勿誤爲要、此令

△附商店調查表

事項計一、商號名、二、資本主、三、經理人、四、成立年月日、五、資本額、六、獨資或股份、七、地址及電話號數、八、僱用人員數甲營業人數、乙、工作人數、九、房間數、甲、營業部份、乙、工作部份、丙、營業種類、丁、販賣品名、十、賣出狀況、甲、月平均、乙、年總計、十一、支出狀況、甲、國稅、乙、地方稅、丙、會費、丁、公益費、戊、日用雜費、十二、盈餘額、十三、虧累額、十四、備考

填表說明

一、資本金係按紅賬記載

二、地址要記載詳細

三、管業人數須將經理人加入

四、工作人數即指各種工廠製做物品人(如木匠舖之木匠果子舖之果子匠)

五、國稅直接向稅捐局繳納

六、地方稅係直接向財務局繳納者

七、會費係商會徵納者

八、公益費係清潔路燈等費

九、日用雜費係僱人工資飯費

十、[illegible]及一切正當支出

十一、備考應添盈餘原因

十一、均以大同二年份一個年爲標準(由一月至年底止)

印棉輸入額

一月至八月 突破輸入數

依日印條約議定輸入額、基準規定爲百五十萬包、自年初以來之印棉輸入額、頗極旺盛、除去一月乃至八月之再輸出數量、實數爲百五十七萬包、既已突破基準數量、八月乃至十二月三四個月間、豫料輸入數量、約能有五十萬包、加算右記之數量、將超過二百萬包、突破過去最高紀錄之一九二六年之二百五萬包、爲日本自輸入印棉以來未有之新紀錄、本年爲旱魃爲災、則美棉收穫額已大減收、比印棉價昂結果、各社均將歡迎較廉之印棉云

以本所獨特之教授、而養成自動車運轉手之完全技能、設備完成、學費低廉、親切第一

招募生徒

南滿自動車講習所

規則書索要即寄　大連市小崗子橋立町　交通汽車行西邊便是

雙燕水鴨商標絲光線襪近有假冒

△請認明眞正國貨免爲所愚
△奉送贈襪券薄酬顧諸君

本公司雙燕水鴨商標絲光線襪優美艷麗耐用價廉久已銷行中外深蒙各界人士歡迎詎近有無恥奸商以下等劣貨假冒雙燕水鴨商標希圖漁利以偽亂眞殊堪痛恨本公司今特於民國廿三年七月起加印單紙並蓋水印帖在襪身爲憑以杜冒效爲此敬告諸君務懇留意認明眞正國貨分別貨質優劣庶免魚目混珠爲棍徒所愚本公司並爲酬答諸君歷年垂顧之雅意起見凡購雙燕水鴨線襪壹双即奉送贈襪券壹張積存此券拾張可換取該線襪壹双積存壹百張可換取該線襪壹打請向本埠代理處換領區區贈物聊表微忱還祈諸君鼎力賜顧藉廣銷場不勝感幸此佈

本公司總廠在香港油蔴地 分廠在中山縣南區

香港利民興國織造有限公司謹啓

大連總代理店浪速町　洪來盛

大連汽船出帆

●開往青島上海
▲奉天丸　九月廿六日
▲青島丸　九月廿九日
▲大連丸　十月一日

●開往天津(塘沽止)
▲天津丸　九月廿六日
▲長平丸　九月廿九日
▲天津丸　十月二日

▲濟通丸 ●開往安東　九月廿六日
▲龍平丸 ●開往龍口　九月廿五日
▲山東丸 ●開往基隆高雄　九月廿五日
▲山西丸　十月三日
▲河南丸 ●開往新潟伏木敦賀　九月廿五日
▲河北丸　十月四日
▲遼河丸 ●開往芝罘清津雄基　九月廿六日
▲河北丸 ●開往營口　九月廿八日
▲日東丸 ●開往壹蘆島　九月廿七日
▲長順丸 ●開往阪神　九月廿六日

大連汽船株式會社
專屬貨客經理店 大連市敷島町永和公司 電話七八六八•七二七九
阪神航路專屬貨物經理 澤山兄弟商會 電話五二六五、四六一六
台灣航路荷客取扱店 大連敷島町 丸一商會
乘船切符發賣所 大連伊勢町 ジャパンツーリスト・ビューロ大連案內所 電話五五四五番

阿波共同汽船大連出帆
▲十六共同丸 ●開往芝罘威海衛青島　九月廿四日
▲卅六共同丸 ●開往芝罘威海衛仁川　九月廿七日
▲長山丸 ●開往仁川鎭南浦　九月廿八日
▲長山丸 ●開往天津　九月廿四日
▲第十八共同丸　九月廿三日
阿波共同汽船株式會社大連支店

大阪商船出帆
▲哈爾濱丸 ●開往門司神戶大阪　九月廿六日
▲亞米利加丸　九月廿七日
▲烏拉爾丸　九月廿八日
▲香港丸　九月廿九日
▲特克馬丸　十月一日
▲烏斯利丸　十月二日
▲貝加爾丸　十月三日
▲西亞得爾丸　十月四日
▲扶桑丸 ●開往上海福州基隆高雄　十月七日
▲盛京丸　十月三日
▲長沙丸　十月十四日
▲福建丸　十月廿六日
●開往天津
▲白山丸　九月廿七日
▲日東丸　十月五日
▲志摩丸　十月十三日
●開往橫濱(掛今治)
▲白山丸　十月二日
▲日東丸　十月十日
●開往紐育
▲志摩丸　九月廿六日
▲山陽丸　十月三日
大阪商船株式會社大連支店 電話四一三七番

政記輪船出帆
▲永利號 ●開往芝罘　九月廿四日
▲同利號 ●開往上海　九月廿六日
▲昌利號　九月廿六日
▲公利號 ●開往威海　九月廿五日
▲有利號 ●開往龍口　九月廿六日

惠通行出帆
●開往芝罘香港廣東
▲福利號 ●開往青島　九月廿四日

日清汽船大連出帆
▲昌平丸 ●開往芝罘　九月廿五日
▲照國丸 ●開往門宇尾今　九月廿八日
▲利通號 ●開往芝威仁　十月一日
▲華山丸 ●開往上海青島香港廣東　十月十四日
▲靈山丸　十月八日
▲唐山丸　十月一日
▲嵩山丸　十月廿二日

大連大競馬

九月二十九日(土) 九月三〇日(日) 十月一日(月)
十月六日(土) 十月七日(日) 十月八日(月)

於星個浦競馬場　雨天順延

廣告

本工場專造各種玻璃器具料盃料碟料缸大小瓶類坐掛罩燈一概俱全零售批發定期不悮倘蒙惠顧不勝歡迎

地址大連市榮町二番地(即西崗東關街鐵道北)

南滿洲硝子會社　電話五七四〇番

願辦本報分社者鑒

逕啓者如有希望在本報未設分社之滿洲國河北山東各縣及朝鮮新設本報分社及代派處者希直接向本報函商必當照章速與准許也此佈

本報經理部啓

三那星

最新發明肺癆病特效藥　功能溶解蠟質殺盡癆菌

肺病患者之肺臟

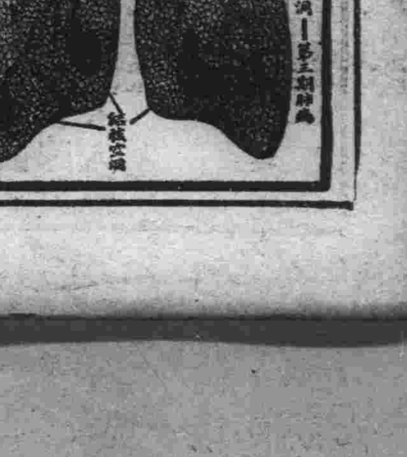

肺癆病之危險和難治

肺勞病之症象、爲發熱盜汗、食慾減退、咳嗽咯痰、失音、咯血等、初起時爲第一期、肺勞完全形成時、爲第二期及至肺臟形成空洞爲第三期

肺勞爲最兇險之慢性傳染病、凡與人接近者、均有傳染之危險、一經傳染、即難治療、稍一不愼、每至轉入第二三期之重症、而至不可救治之狀態

肺勞乃係一種微細之肺勞菌、盤據於嬌嫩之肺臟、破壞人體組織、成爲可怕之肺勞症、發現肺勞菌者、爲德國醫學考克博士、此項肺勞菌、有一種特殊之防禦力、能抵抗一切外來藥力之攻擊、蓋肺勞菌係中性脂肪血內膜及抗酸性蠟質之外膜構成、且肺勞菌侵入人體局部時、其週圍被侵蝕而形成頑強之結節、以阻礙血流之通過、致使內服或注射之一般消毒藥劑、無由攻入、故醫家常有肺病無藥之歎、蓋肺病並非無藥、實因有之僅足治愈肺勞中之單純症、如咳嗽咯血等及第一期之肺勞而已、終不可破壞其頑強臟質及脂肪性之外膜而使藥力直達於患部、顯其根本撲滅肺勞菌以達完全治愈第三期肺勞症之目的故耳

贈書

奉送三那星實驗報告書及最新肺病療養指導書　書中詳載肺病之種種療養新法、有肺病者不可不看、函索立即寄贈

肺癆病特效藥「三那星」出世

從前死於肺癆病的都是冤枉死
目前正患肺癆病的都可以不死
三那星治一二期肺癆病……藥到病除
三那星治第三期肺癆病……起死回生
解決數千年來名醫不能解決的難症
挽救數千年來名醫嘆爲無藥的重症

肺癆病不難治
三那星非奇藥

肺癆病特效藥三那星新發明

二十世紀唯一無二之肺癆病特效藥「三那星」其第一要素成分、即在溶解肺癆菌之抗酸性蠟質及脂肪性之外膜並軟化其結節、使同時配合撲滅肺癆菌的其餘成分之藥力、深達於患部而克奏其功

「三那星」治一二期肺癆、亦莫不克奏其根本治愈之效、即最難治之第三期肺癆、無不藥到病除、故三那星出世後、各國名醫無不爭相採用、或視爲治療第三期肺癆之特效劑、自有史以來不可解決之肺症、從此隨有救星矣

三那星之試驗及功能

三那星在中國、已經衛生試驗所化驗證明、藥性和平、絕無任何禁忌及副作用、四時適宜、老幼可服、中國之患肺癆病者、比較全世界各國爲最多、現有三那星、實爲肺癆病者之一大福音也、將其試驗功能略述如下

◎設於試驗管中、「三那星」之藥力作用、則一分鐘後、試驗管中肺癆菌、皆消失其抗酸性、至三分鐘後、則此肺癆菌完全殺盡、無一倖免

◎依動物試驗、則發見「三那星」能滲入結核病竈內、設檢查其病竈內潛伏之肺癆菌、則盡失其抗酸性、此足證其蠟質之完全溶解矣

◎如肺癆病患者內服「三那星」一星期左右、則立見咯痰之稀釋、體熱之下降、心身愉快等狀態

◎更繼續內服「三那星」達三十天至六十天以上、則顯見體重增加、食慾激進、一切症狀、逐漸緩和、終達其回天再造之功

(價目)
每瓶一百廿片服十天　定價大洋十元正
每瓶六十片服六天　定價大洋六元正

三那星盒上有此標記、方是眞貨、購者注意

上海仁記路三十五號　美商愛世開洋行獨家經理
哈爾濱道外正陽六道街口

經售處
▲大連華泰、德記、全棧、華西、▲營口中西、五泰　▲奉天五洲、大成、遼陽義和堂、▲安東瑞祥　▲新京中西、中法藥房、▲哈爾濱泰華、▲吉林順西　▲洮南和發　▲黑龍江中西、▲鐵嶺義和堂　▲普蘭店康德記、▲金洲志成　▲各埠藥房均售